FEDERACIÓN DE COLEGIOS DE ECONOMISTAS DE LA REPÚBLICA MEXICANA A.C.

Monitor Económico y Financiero

19 al 23 de febrero de 2024

En la primera quincena de febrero de 2024, el INPC disminuyó 0.10 % respecto a la quincena anterior. Con este resultado, la inflación general anual se ubicó en 4.45 por ciento. En la misma quincena de 2023, la inflación quincenal fue de 0.30 % y la anual, de 7.76 %.

federacioneconomistas.org/

Federación Economistas

facebook.com/economistas

@fed_economistas

ÍNDICE

- Índice Nacional de Precios al Consumidor (INPC)
- Indicador Global De La Actividad Económica (IGAE)
- Producto Interno Bruto (PIB)
- Indicadores de Empresas Constructoras
- Indicadores de Empresas Comerciales
- Indicadores del Sector Servicios
- Índice Bursátiles
- Precio Petróleo
- Solicitudes de Seguro de Desempleo EU
- Tipo de Cambio

Índice Nacional de Precios al Consumidor (INPC) 1ª. Q. Febrero 2024

En la primera quincena de febrero de 2024, el INPC disminuyó 0.10 % respecto a la quincena anterior. Con este resultado, la inflación general anual se ubicó en 4.45 por ciento. En la misma quincena de 2023, la inflación quincenal fue de 0.30 % y la anual, de 7.76 %.

El índice de precios subyacente incrementó 0.24 % a tasa quincenal y 4.63 % a tasa anual. El índice de precios no subyacente registró una caída de 1.10 % quincenal y un crecimiento de 3.93 % a tasa anual.

Al interior del índice subyacente, a tasa quincenal, los precios de las mercancías aumentaron 0.21 % y los de servicios, 0.27 por ciento.

Dentro del índice no subyacente, a tasa quincenal, los precios de los productos agropecuarios bajaron 3.95 % y los de energéticos y tarifas autorizadas por el gobierno subieron 1.50 por ciento.

VARIACIÓN E INCIDENCIA DEL INPC Y SUS COMPONENTES
primera quincena de febrero de los años que se indican

Concepto	Variación porcentual						Incidencia[1/]					
	quincenal			anual			quincenal			anual		
	2022	2023	2024	2022	2023	2024	2022	2023	2024	2022	2023	2024
INPC	**0.42**	**0.30**	**-0.10**	**7.22**	**7.76**	**4.45**	**0.422**	**0.302**	**-0.098**	**7.221**	**7.756**	**4.453**
Subyacente	**0.43**	**0.35**	**0.24**	**6.52**	**8.38**	**4.63**	**0.317**	**0.264**	**0.180**	**4.891**	**6.246**	**3.470**
Mercancías	0.56	0.40	0.21	8.23	10.79	4.09	0.226	0.164	0.087	3.268	4.325	1.687
Alimentos, bebidas y tabaco[2/]	0.53	0.34	0.18	9.21	13.86	5.28	0.112	0.076	0.040	1.916	2.938	1.183
Mercancías no alimenticias	0.60	0.47	0.26	7.16	7.34	2.68	0.114	0.088	0.048	1.353	1.387	0.504
Servicios	0.26	0.30	0.27	4.59	5.58	5.28	0.091	0.100	0.092	1.623	1.922	1.784
Vivienda[3/]	0.16	0.15	0.22	2.71	3.39	3.74	0.022	0.021	0.030	0.404	0.484	0.511
Educación (colegiaturas)	0.30	0.60	0.30	3.20	4.78	6.43	0.010	0.020	0.010	0.115	0.166	0.217
Otros servicios[4/]	0.35	0.35	0.31	6.56	7.61	6.32	0.059	0.059	0.052	1.104	1.272	1.056
No subyacente	**0.41**	**0.15**	**-1.10**	**9.33**	**5.93**	**3.93**	**0.105**	**0.038**	**-0.278**	**2.331**	**1.510**	**0.983**
Agropecuarios	-0.10	-0.24	-3.95	15.79	9.71	5.69	-0.011	-0.028	-0.475	1.642	1.090	0.651
Frutas y verduras	-1.36	-2.58	-7.20	18.51	9.00	17.07	-0.069	-0.134	-0.437	0.833	0.448	0.858
Pecuarios	0.93	1.68	-0.64	13.72	10.27	-3.24	0.058	0.106	-0.038	0.809	0.643	-0.207
Energéticos y tarifas autorizadas por el gobierno	0.82	0.49	1.50	4.72	2.95	2.44	0.116	0.066	0.197	0.689	0.420	0.332
Energéticos	0.96	0.52	2.02	5.38	1.81	1.76	0.097	0.049	0.185	0.556	0.184	0.169
Tarifas autorizadas por el gobierno	0.46	0.41	0.30	3.13	5.77	4.05	0.019	0.017	0.012	0.133	0.236	0.162

1/ La incidencia se refiere a la contribución, en puntos porcentuales, de cada componente del INPC a la inflación general. Esta se calcula utilizando los ponderadores de cada subíndice, así como los precios relativos y sus respectivas variaciones. En ciertos casos, la suma de los componentes de algún grupo de subíndices puede presentar discrepancias por efectos de redondeo.

2/ Incluye alimentos procesados, bebidas y tabaco. No incluye productos agropecuarios.

3/ Incluye vivienda propia, renta de vivienda, servicio doméstico y otros servicios para el hogar.

4/ Incluye loncherías, fondas y taquerías, restaurantes y similares, servicio de telefonía móvil, mantenimiento de automóvil, consulta médica, servicios turísticos en paquete, entre otros.

Fuente: INEGI. INPC. 2024.

Indicador Global De La Actividad Económica (IGAE) Diciembre 2023

VARIACIÓN DEL IGAE Y GRUPOS DE ACTIVIDADES
CIFRAS DESESTACIONALIZADAS
diciembre de 2023
(variación porcentual mensual y anual)

Indicador y grupos de actividades	Variación porcentual real respecto a:	
	noviembre de 2023	diciembre de 2022
IGAE	**0.0**	**2.1**
Actividades primarias	7.9	2.7
Actividades secundarias	-0.7	1.2
Actividades terciarias	0.0	2.6

Nota: La serie desestacionalizada del IGAE se calcula de manera independiente a la de sus componentes.
Fuente: INEGI. SCNM. IGAE. Cifras elaboradas mediante métodos econométricos, 2023.

SERIE DESESTACIONALIZADA Y DE TENDENCIA-CICLO DEL IGAE
a diciembre de 2023
(índice 2018=100)

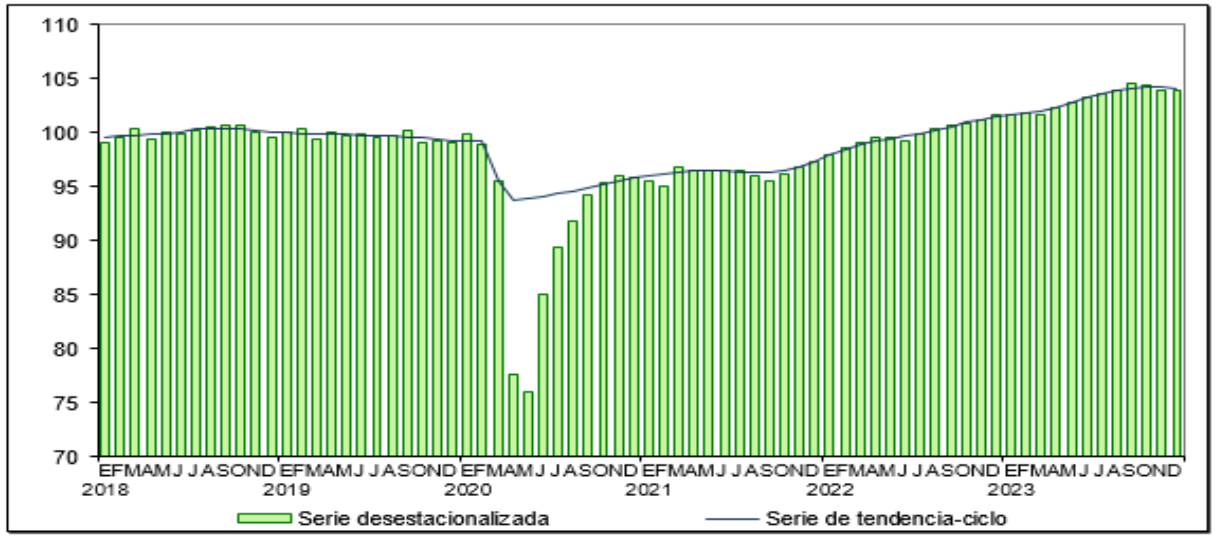

Fuente: INEGI. Sistema de Cuentas Nacionales de México. IGAE. Series elaboradas mediante métodos econométricos, 2023.

En diciembre de 2023 y con cifras desestacionalizadas, el IGAE no registró variación a tasa mensual.

Por componente, en el último mes de 2023 y con cifras ajustadas por estacionalidad, las actividades primarias aumentaron 7.9 %, las terciarias no presentaron cambio y las secundarias disminuyeron 0.7 % a tasa mensual.

A tasa anual y con series desestacionalizadas, el IGAE creció 2.1 % en términos reales. Por grandes grupos de actividades, las primarias incrementaron 2.7 %, las terciarias, 2.6 % y las secundarias, 1.2 %.

Dentro del índice no subyacente, a tasa quincenal, los precios de los productos agropecuarios bajaron 3.95 % y los de energéticos y tarifas autorizadas por el gobierno subieron 1.50 por ciento.

Producto Interno Bruto (PIB) 4º, T 2023

SERIE DESESTACIONALIZADA Y DE TENDENCIA-CICLO DEL PIB
al cuarto trimestre de 2023
(millones de pesos a precios de 2018)

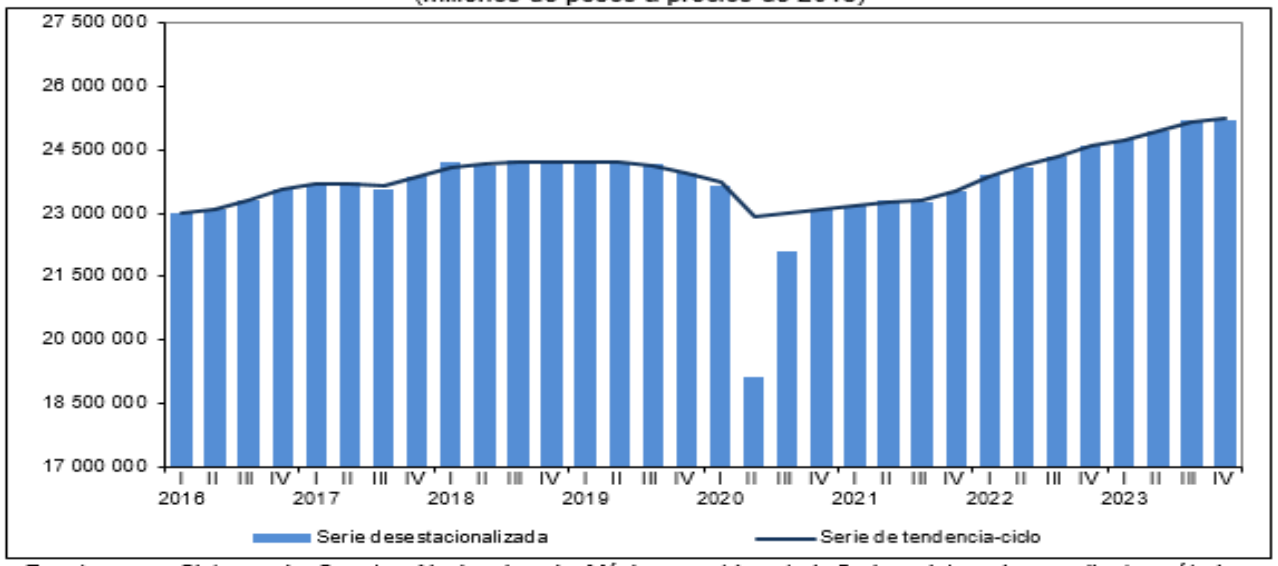

Fuente: INEGI. Sistema de Cuentas Nacionales de México. PIB trimestral. Series elaboradas mediante métodos econométricos, 2023.

VARIACIÓN DEL PIB POR GRANDES ACTIVIDADES ECONÓMICAS
CIFRAS DESESTACIONALIZADAS
cuarto trimestre de 2023
(variación porcentual trimestral, anual y acumulada)

PIB y grandes actividades económicas	Variación porcentual real respecto al:		
	tercer trimestre de 2023	cuarto trimestre de 2022	2023 vs. 2022
Producto Interno Bruto	**0.1**	**2.5**	**3.2**
Actividades primarias	-1.0	0.0	2.1
Actividades secundarias	-0.1	2.9	3.5
Actividades terciarias	0.3	2.5	3.1

Nota: La serie desestacionalizada de los agregados del Producto Interno Bruto (PIB) se calcula de manera independiente a la de sus componentes.
Fuente: INEGI. SCNM. PIB trimestral. Cifras elaboradas mediante métodos econométricos, 2023.

El Producto Interno Bruto (PIB) trimestral ofrece, en el corto plazo, una visión oportuna, completa y coherente de la evolución de las actividades económicas del país.

En el cuarto trimestre de 2023 y con cifras desestacionalizadas, el PIB aumentó 0.1 % a tasa trimestral, en términos reales.

Por componente y con series ajustadas por estacionalidad, en el periodo de referencia, el comportamiento fue el siguiente: el PIB de las actividades terciarias ascendió 0.3 %; el de las secundarias cayó 0.1 % y el de las primarias, 1 % con respecto al trimestre anterior.

A tasa anual y con series desestacionalizadas, el PIB incrementó 2.5 % en términos reales, en el cuarto trimestre de 2023. Las actividades secundarias avanzaron 2.9 %; las terciarias, 2.5 % y las primarias no presentaron variación.

En 2023 y con series desestacionalizadas, el PIB creció 3.2 % con relación a 2022.

Indicadores de Empresas Constructoras Diciembre 2023

En diciembre de 2023 y con datos ajustados por estacionalidad, el valor de producción generado por las empresas constructoras aumentó en términos reales 1 % y las remuneraciones medias reales, 0.8 %, respecto a noviembre pasado. El personal ocupado total descendió 0.4 % y las horas trabajadas retrocedieron uno por ciento.

A tasa anual y con cifras desestacionalizadas, el valor real de producción de las empresas constructoras creció 36.5 %; el personal ocupado total, 1.4 %; las horas trabajadas, 5.9 % y las remuneraciones medias reales, 2.5 %, en diciembre de 2023.

SERIE DESESTACIONALIZADA Y DE TENDENCIA-CICLO DEL VALOR DE PRODUCCIÓN
a diciembre de 2023
(índice 2018=100)

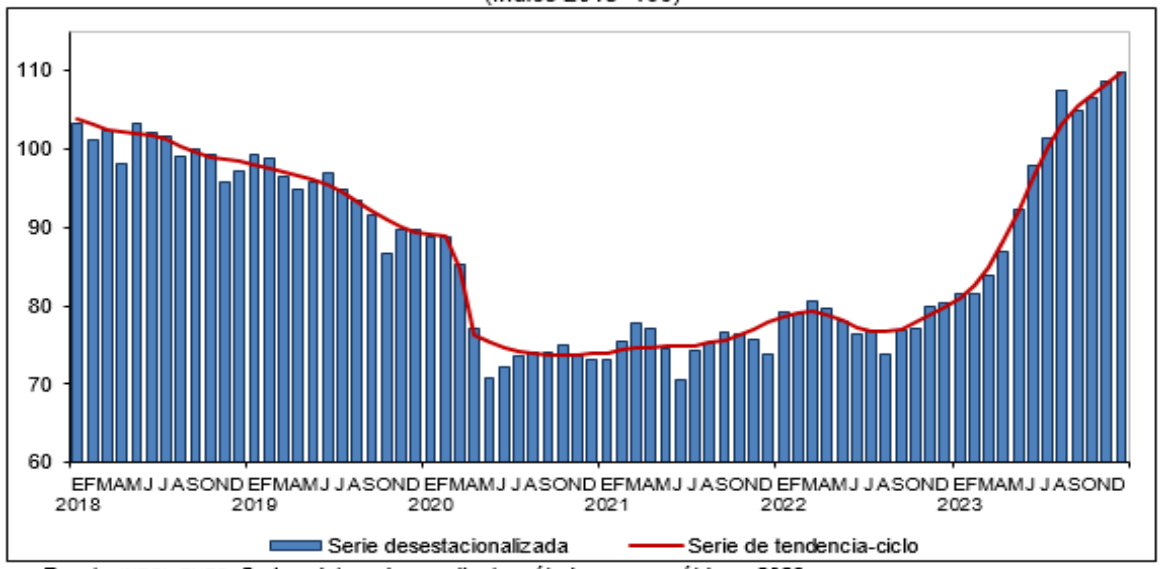

Fuente: INEGI. ENEC. Series elaboradas mediante métodos econométricos, 2023.

POR TIPO DE CONTRATACIÓN
CIFRAS DESESTACIONALIZADAS
diciembre de 2023
(variación porcentual mensual y anual)

Indicadores por tipo de contratación	Variación porcentual respecto a:	
	noviembre de 2023	diciembre de 2022
Valor de producción	**1.0**	**36.5**
Personal ocupado total	**-0.4**	**1.4**
Dependiente de la razón social	-0.2	2.4
Obreros	0.3	3.0
Empleados administrativos, contables y de dirección	-0.4	1.4
Otros[1/]	-1.1	-5.3
No dependiente de la razón social[2/]	-2.4	-25.7
Horas trabajadas	**-1.0**	**5.9**
Por dependientes de la razón social	-0.8	6.8
Obreros	-0.5	8.8
Empleados administrativos, contables y de dirección	-0.6	2.2
Otros[1/]	-1.8	-6.1
Por no dependientes de la razón social	-1.6	-13.9
Remuneraciones medias reales[3/]	**0.8**	**2.5**
Salarios pagados a obreros	0.0	-1.4
Sueldos pagados a empleados administrativos, contables y de dirección	2.4	9.8

Nota: La serie desestacionalizada de cada indicador se calcula de manera independiente a la de sus componentes.

1/ Incluye a las y los propietarios, familiares y otros trabajadores no remunerados.

2/ Personal contratado y proporcionado por otra razón social y por honorarios o comisiones sin sueldo o salario fijo.

3/ Corresponden al personal ocupado dependiente de la razón social. No incluye al personal no dependiente. Resultan de dividir las remuneraciones reales totales entre el personal ocupado.

Fuente: INEGI. ENEC. Cifras elaboradas mediante métodos econométricos, 2023.

Indicadores de Empresas Comerciales diciembre de 2023

En diciembre de 2023, a tasa mensual y con cifras desestacionalizadas, en las empresas comerciales al por mayor, los ingresos reales por suministro de bienes y servicios y el personal ocupado total disminuyeron 0.8 por ciento. Las remuneraciones medias reales pagadas avanzaron 0.2 %.

A tasa mensual, en las empresas comerciales al por menor, los ingresos reales por suministro de bienes y servicios descendieron 0.9 % y el personal ocupado total, 0.1 por ciento. Las remuneraciones medias reales aumentaron 2.4 %.

En el último mes de 2023 y a tasa anual, los datos desestacionalizados del comercio al por mayor se comportaron de la siguiente manera: los ingresos reales por suministro de bienes y servicios incrementaron 0.7 %; el personal ocupado total, 1.5 % y las remuneraciones medias reales pagadas, 6.3 %.

En las empresas comerciales al por menor, a tasa anual y sin el factor estacional, los ingresos reales crecieron 0.7 %; el personal ocupado total, 0.4 % y las remuneraciones medias reales, 9.2%.

VARIACIÓN DE LOS INDICADORES DE EMPRESAS COMERCIALES POR SECTOR DE ACTIVIDAD
CIFRAS DESESTACIONALIZADAS
diciembre de 2023
(variación porcentual mensual y anual)

Indicadores	Empresas comerciales al por mayor		Empresas comerciales al por menor	
	variación porcentual respecto a:			
	noviembre de 2023	diciembre de 2022	noviembre de 2023	diciembre de 2022
Ingresos por suministro de bienes y servicios*	-0.8	0.7	-0.9	0.7
Personal ocupado total	-0.8	1.5	-0.1	0.4
Remuneraciones medias reales	0.2	6.3	2.4	9.2

* En términos reales.
Fuente: INEGI. EMEC. Cifras elaboradas mediante métodos econométricos, 2023.

SERIE DESESTACIONALIZADA Y DE TENDENCIA-CICLO DE LOS INGRESOS REALES POR SUMINISTRO DE BIENES Y SERVICIOS DE EMPRESAS COMERCIALES AL POR MAYOR
a diciembre de 2023
(índice 2018=100)

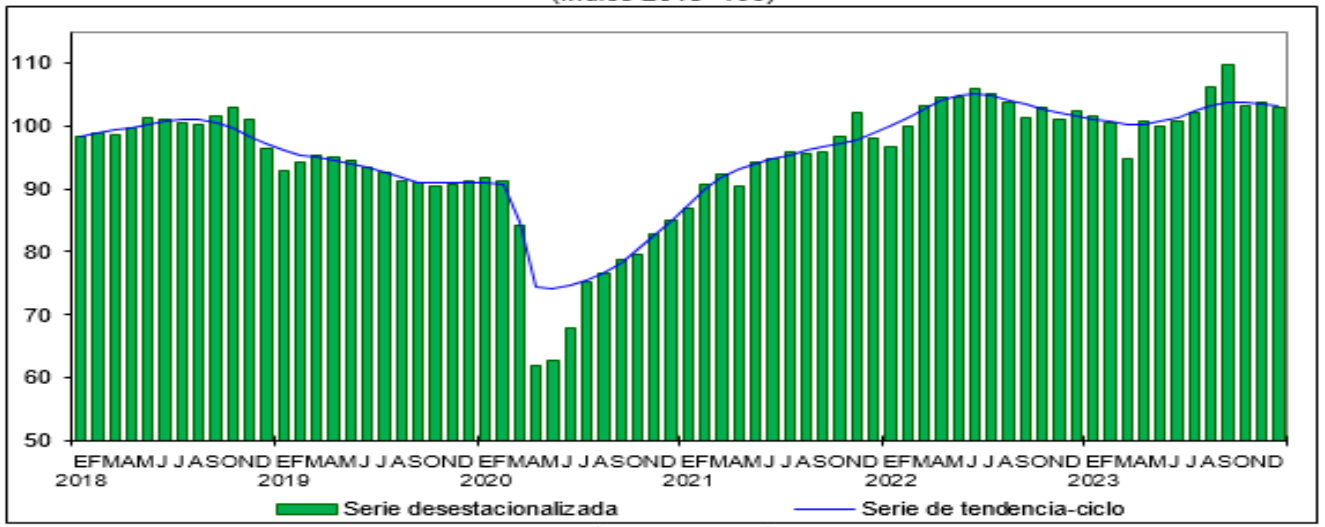

Fuente: INEGI. EMEC. Series elaboradas mediante métodos econométricos, 2023.

Indicadores del Sector Servicios diciembre de 2023

En diciembre de 2023 y con datos ajustados por estacionalidad, los ingresos totales reales por suministro de bienes y servicios privados no financieros incrementaron 1 %; el personal ocupado total aumentó 0.3%; los gastos totales por consumo de bienes y servicios, 0.2 % y las remuneraciones totales reales, 1.5 % respecto a noviembre.

VARIACIÓN DE LOS INDICADORES DEL SECTOR SERVICIOS
CIFRAS DESESTACIONALIZADAS
diciembre de 2023
(variación porcentual mensual y anual)

Indicadores	Variación porcentual respecto a:	
	noviembre de 2023	diciembre de 2022
Ingresos totales por suministro de bienes y servicios*	1.0	2.9
Personal ocupado total	0.3	0.6
Gastos totales por consumo de bienes y servicios*	0.2	-2.0
Remuneraciones totales*	1.5	7.2

* En términos reales.

Fuente: INEGI. EMS. Cifras elaboradas mediante métodos econométricos, 2023.

Con cifras ajustadas por estacionalidad y a tasa anual, el índice agregado de los ingresos totales reales por suministro de bienes y servicios ascendió 2.9 %; el de personal ocupado total, 0.6 % y el de las remuneraciones totales, 7.2 por ciento. El índice de los gastos totales por consumo de bienes y servicios disminuyó 2 %, en diciembre de 2023.

Índices Bursátiles

El Índice S&P/BMV IPC cerró el 16 de febrero con pérdida semanal de 0.34% al ubicarse en 57 mil 132.11 unidades

- Cabe mencionar que, en lo que va del año, el mercado bursátil mexicano registró un rendimiento negativo de 0.44% (-254.14 puntos).

Índice Dow Jones:

- terminó en 38 mil 627.99 unidades, lo que representó un descenso de 0.11%.

En Europa:

- Las plazas bursátiles de Inglaterra, Francia y Alemania avanzaron 1.84, 1.58 y 1.13%, en ese orden.

En América Latina:

- Los el mercado accionario de Brasil reportó una ganancia de 0.55%; mientras que la bolsa de valores de Argentina exhibió una pérdida de 5.60%.

Mercados Accionarios, 2024

País	Índice	Variación porcentual	
		Semanal	Acumulada 2024
Alemania	DAX-30	1.13	2.18
Argentina	Merval	-5.60	14.59
Brasil	IBovespa	0.55	-4.07
España	IBEX	-0.10	-2.14
Estados Unidos	Dow Jones	-0.11	2.49
Francia	CAC 40	1.58	2.98
Inglaterra	FTSE 100	1.84	-0.28
Japón	Nikkei 225	4.31	15.01
México	S&P/BMV IPC	-0.34	-0.44

Nota: Con datos al 16 de febrero de 2024.
Fuente: Elaborado por el CEFP con datos de Investing.com

La principal bolsa de valores local

- Se vio afectada por una mayor aversión al riesgo por parte de los inversionistas, ante el incremento del Índice de Precios al Productor de Estados Unidos (IPP) durante enero (0.9% a tasa anualizada), que resultó por arriba de las expectativas del mercado (0.6%).

* Semana del Del 9 al 16 de febrero de 2024

Precio del Petróleo

El Precio de la Mezcla Mexicana de Exportación tuvo un ascenso semanal de 1.77 dpb (2.45%) al ubicarse en 74.05 dpb

Variación Semanal

Precio promedio ponderado de Mezcla Mexicana de Exportación	• Se situó en 74.05 dólares por barril (dpb), incrementando 1.77 dpb (2.45%), con relación a la cotización del 9 de febrero.
Precio del barril de petróleo tipo Brent	• Cerró en 83.47 dólares, lo que significó una subida de 1.28 dpb (1.56%).
Precio de WTI	• Se colocó en 79.19 dpb, registrando un avance de 2.35 dpb (3.06%).

Variación Mensual

Respecto al precio del 16 de enero (68.23 dpb), la mezcla mexicana tuvo un aumento de 5.82 dpb (8.53%).

Fuente: Elaborado por el CEFP con base en datos de Pemex e Investing.

Precio y CGPE

Al 16 de febrero, el precio de la Mezcla Mexicana promedió 69.83 dpb, colocándose 13.13 dpb (23.15%) por arriba de lo aprobado en los Criterios Generales de Política Económica 2024 (56.7 dpb).

* Dólares por barril

Solicitudes de Seguro de Desempleo EU

Las Solicitudes Iniciales por Seguro de Desempleo en EE.UU. disminuyen 5.63%, se ubican en 201 mil al 17 de febrero

Significó un descenso de 5.63% respecto a la semana previa (213 mil). Asimismo, la cifra de solicitudes por seguro de desempleo fue menor a la esperada por especialistas, quienes proyectaron 217 mil.

El promedio móvil de cuatro semanas (medida menos volátil y considerado un mejor indicador) se ubicó en 215 mil reclamaciones, lo que representa una disminución de 1.60% respecto al dato de la semana anterior (219 mil).

Según la información proporcionada por el Departamento de Trabajo de EE.UU., las solicitudes iniciales de seguro de desempleo han permanecido por debajo de las 300 mil solicitudes durante 122 semanas consecutivas, manteniéndose en niveles comparables a los registrados antes del inicio de la pandemia. La disminución en el número de solicitudes refleja la solidez del mercado laboral.

Tipo de Cambio

El peso mexicano registró una depreciación semanal de 0.39%, lo que representó un incremento de 7 centavos en el tipo de cambio FIX, al pasar de 17.0602 a 17.1260 pesos por dólar (ppd); revirtiendo así, dos semanas consecutivas de ganancias para la moneda local.

En lo que va del año, la paridad cambiaria tuvo un valor medio de 17.0887 ppd, nivel inferior al promedio observado en el mismo lapso de 2023 (18.8399 ppd), lo que implicó una apreciación de 9.30%.

El comportamiento semanal de la divisa local estuvo relacionado, principalmente, con la expectativa de que, el Banco de México (Banxico) realice un primer recorte a su tasa de interés de referencia en su próxima reunión de política monetaria de marzo, ante la desaceleración de la inflación (4.45% a tasa anual, en la primera quincena de febrero) y la información sobre las minutas de la primera reunión monetaria de 2024 de Banxico.

Nota: Con datos al 23 de febrero de 2024.
Fuente: Elaborado por el CEFP con datos del Banxico.