



MONITOR ECONÓMICO Y FINANCIERO

**PIB con dos dígitos negativos
¿DEPRESIÓN ECONÓMICA?**

Síguenos en:



2020-agosto-3

Índice

- PRODUCTO INTERNO BRUTO
- DEUDA DE PEMEX
- PRECIO DE LA MEZCLA MEXICANA DE PETRÓLEO.
- INDICADOR TRIMESTRAL DE ACTIVIDAD ECONÓMICA ESTATAL
- BALANZA COMERCIAL DE MERCANCIAS EN MÉXICO

EL PIB ANUALIZADO AL SEGUNDO TRIMESTRE DE 2020 DISMINUYO -18.9%

La Estimación Oportuna del Producto Interno Bruto (PIB) Trimestral, disminuyó (-) 17.3% en términos reales de abril a junio 2020 frente al trimestre enero-marzo 2020. El anualizado presenta un retroceso real de (-)18.9% en relación a abril-junio 2019.

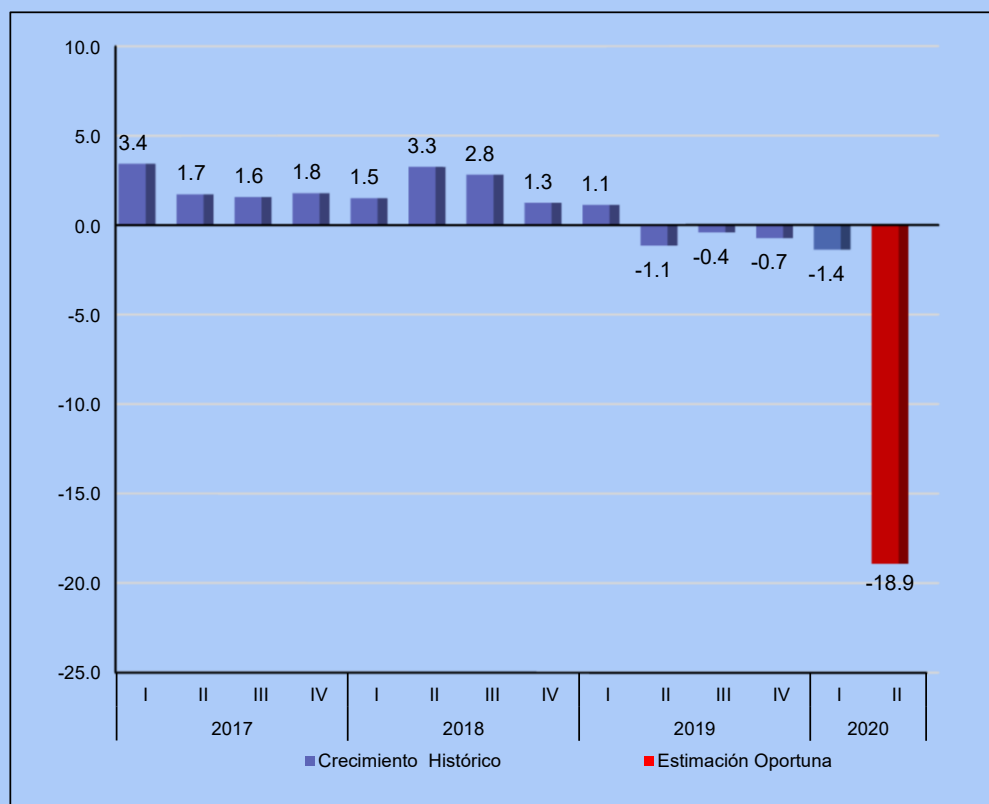

El PIB de las Actividades Secundarias descendió (-) 23.6%, de las Terciarias (-) 14.5% y de las Primarias (-) 2.5% durante abril-junio 2020 en relación al trimestre enero-marzo 2020. Anualizado presenta un retroceso real de las Actividades Secundarias (-)26%, Terciarias (-) 15.6% y el Primarias (-) 0.3%.

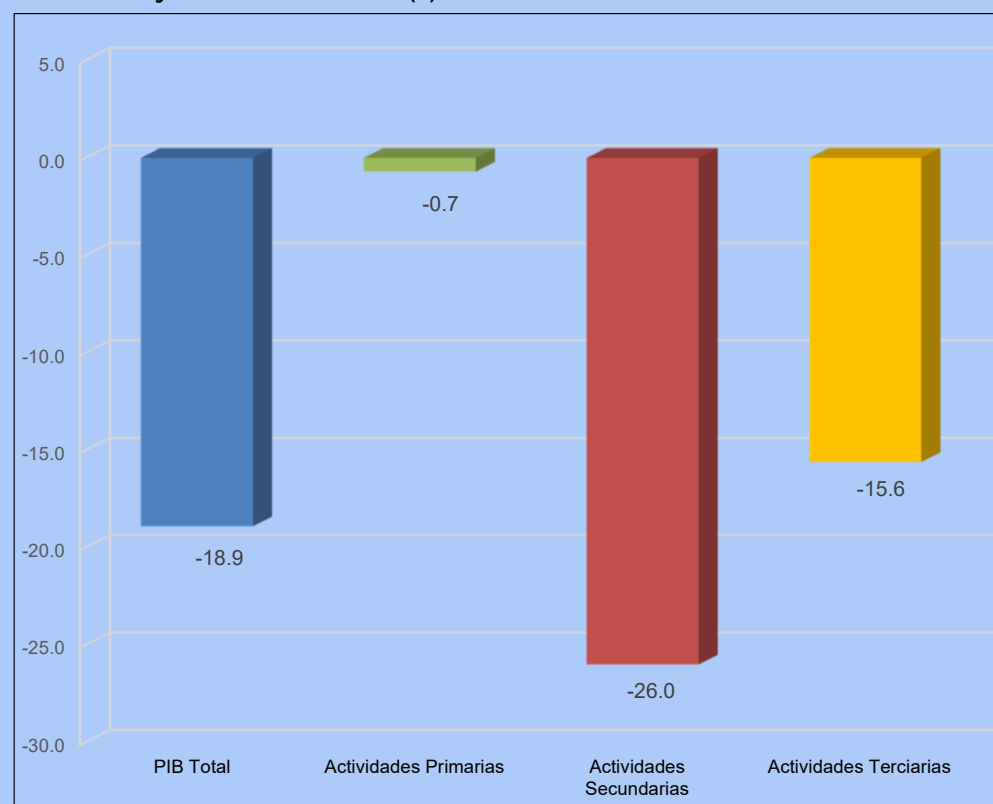

DEUDA DE PEMEX

El refinanciamiento logrado por Petróleos Mexicanos (Pemex) por ocho mil millones de dólares le permitirá mejorar su liquidez y perfil de crédito.

(Fuente:Aristegui Noticias)

De acuerdo con el consultor energético de Mercury LLC, Arturo Carranza, es una decisión positiva para mejorar la compleja situación de Pemex, cuya deuda supera los 107 mil millones de dólares, y a resolver uno de sus problemas inmediatos.

Pemex acumula una deuda superior a los 107 mil millones de dólares y pierde 44 mil mdp en el segundo trimestre de 2020.

En los primeros tres meses de 2020, las pérdidas de PEMEX fueron de 562 mil millones de pesos.

Pemex reportó este martes una pérdida de 44 mil 300 millones de pesos durante el segundo trimestre de 2020.

En el primer trimestre de 2020, la pérdida neta de PEMEX fue mayor, equivalente a 53 mil millones de pesos..

Fuente: El Financiero



PRECIO DE LA MEZCLA MEXICANA DE PETROLEO

Último nivel	36.94
Cierre previo	37.82
Variación Absoluta	-0.88
Variación Porcentual	-2.33
Variación 1 mes	7.76
Variación 1 año	-37.04
Variación en el año	-34.20
Mín / Máx	52
Sem	-2.37 / 65.83

#[IEI27](#) de junio de 2020 la mezcla mexicana del petróleo tuvo un descenso en su precio de cerca de 1 dólar, cotizándose en \$36.94 dólares por barril, observando una variación anual de (-) 34.20%.

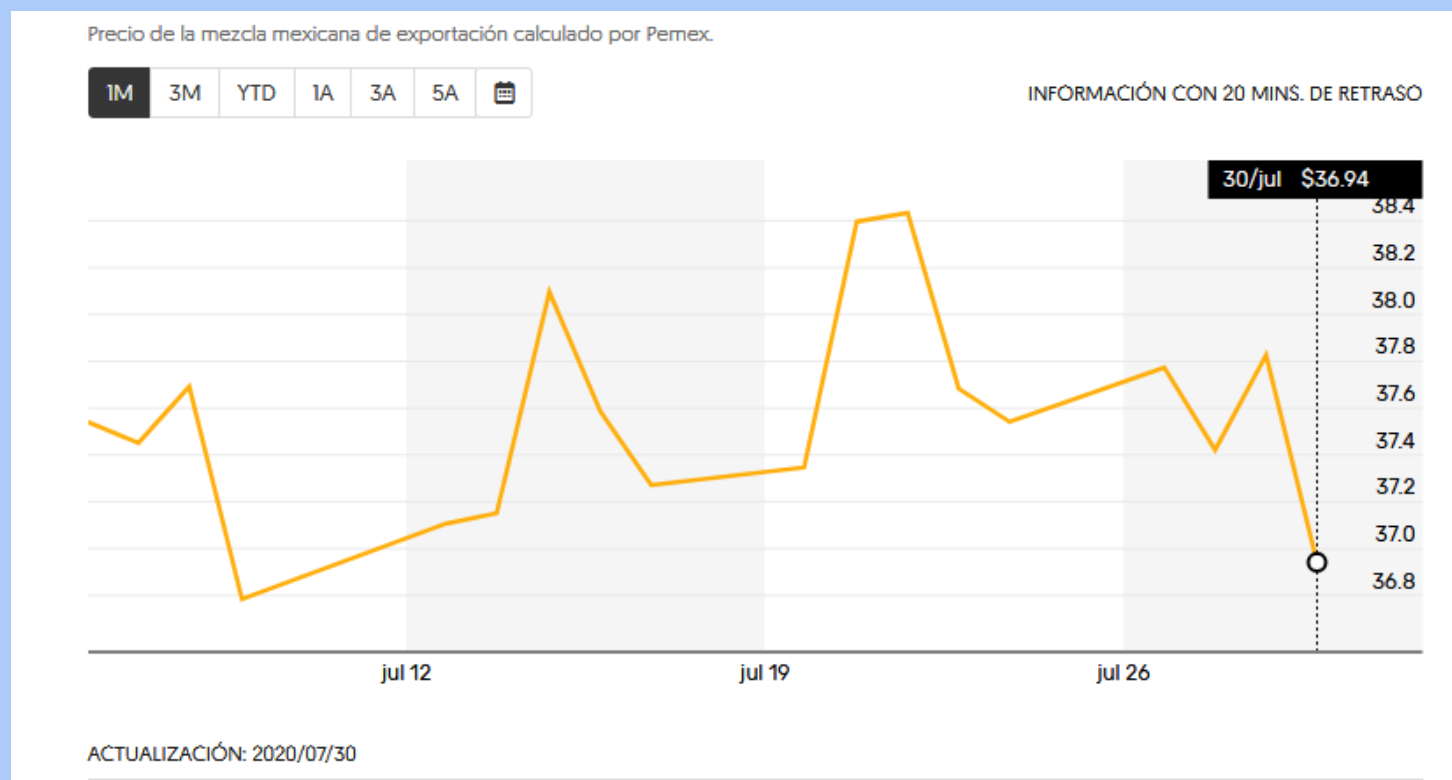

Fuente: El Financiero

INDICADOR TRIMESTRAL DE LA ACTIVIDAD ECONOMICA ESTATAL

En el segundo trimestre 2020 la actividad económica, de las Entidades Federativas con **mayores aumentos** respecto al primer trimestre 2020 fueron: Tabasco, Oaxaca, Sonora, Morelos, Zacatecas, Durango y Campeche. En el segundo trimestre 2020 la actividad económica, de las Estados con **menor crecimiento** respecto al primer trimestre 2020 fueron: Ciudad de México, Tamaulipas, Hidalgo, Quintana Roo, Baja California Sur, Jalisco y Coahuila.

En el segundo trimestre 2020 la actividad económica, de los Estados con **mayores aumentos** respecto al segundo trimestre 2019 fueron: Tabasco, Colima, Sonora, Veracruz, Campeche, Chiapas y Guanajuato. En el segundo trimestre 2020 la actividad económica, de las Entidades Federativas con **menor crecimiento** respecto al segundo trimestre 2019 fueron: Querétaro, Guerrero, Puebla, Quintana Roo, Hidalgo, Baja California Sur y Coahuila.

Estado	Variación % respecto Enero-Marzo 2020	Variación % respecto Abril-junio de 2019
Tabasco	3.6	7.7
Oaxaca	3.0	(-) 2.2
Sonora	2.7	1.6
Morelos	2.0	(-) 3.5
Zacatecas	1.7	(-) 1.0
Durango	1.5	(-) 2.9
Campeche	1.4	0.2
Chiapas	1.3	0.2
Veracruz	1.1	1.4
Chihuahua	0.9	(-) 0.3
Yucatán	0.8	(-) 0.8
Guanajuato	0.8	0.1
Baja California	0.5	(-) 0.9
Guerrero	0.3	(-) 4.3
San Luis Potosí	0.3	(-) 2.6
Nuevo León	0.1	(-) 1.2
Colima	0.0	2.7
Sinaloa	(-) 0.2	(-) 0.9
Puebla	(-) 0.3	(-) 5.8
Nayarit	(-) 0.3	(-) 3.1
Michoacán	(-) 0.6	(-) 1.5
Tlaxcala	(-) 0.8	(-) 3.4
México	(-) 1.1	(-) 0.8
Aguascalientes	(-) 1.2	(-) 3.2
Querétaro	(-) 1.5	(-) 4.1
Ciudad de México	(-) 1.7	(-) 1.0
Tamaulipas	(-) 1.8	(-) 1.8
Hidalgo	(-) 1.8	(-) 6.2
Quintana Roo	(-) 2.4	(-) 5.9
Baja California Sur	(-) 3.1	(-) 6.3
Jalisco	(-) 3.4	(-) 3.2
Coahuila	(-) 3.9	(-) 6.8

Fuente INEGI

BALANZA COMERCIAL DE MERCANCÍAS DE MÉXICO

IMPORTACIONES

Las importaciones de mercancías en junio de 2020 fue de 27,530 mdd, que representa una variación anual de (-)22.2%. Dicha cifra fue reflejo de descensos de (-)18.2% en las importaciones no petroleras y de (-)55.4% en las petroleras. Al considerar las importaciones por tipo de bien, se observaron caídas anuales de (-)43.6% en las importaciones de bienes de consumo, de (-)19.6% en las de bienes de uso intermedio y de (-)12.3% en las de bienes de capital.

EXPORTACIONES

A junio 2020, el valor de las exportaciones de mercancías alcanzó 33,076 mdd, cifra compuesta por 31,818 mdd de exportaciones no petroleras y por 1,258 mdd de petroleras. Así, en el mes de referencia las exportaciones totales mostraron una disminución anual de (-)12.8%, como resultado de reducciones de (-)11.6% en las exportaciones no petroleras y de (-)35.6% en las petroleras. Al interior de las exportaciones no petroleras, las dirigidas a Estados Unidos retrocedieron a una tasa anual de (-)7.9% y las canalizadas al resto del mundo en (-)28%.

Concepto	Junio*		Enero-Junio*	
	MDD	Variación % Anual	MDD	Variación % Anual
Exportaciones Totales	33,076.5	(-) 12.8	183,053.3	(-) 19.5
Petroleras	1,258.0	(-) 35.6	8,044.1	(-) 41.8
No petroleras	31,818.5	(-) 11.6	175,009.2	(-) 18.0
Agropecuarias	1,737.9	31.5	10,540.9	7.3
Extractivas	553.4	9.3	3,200.1	5.8
Manufactureras	29,527.2	(-) 13.5	161,268.2	(-) 19.6
Automotrices	8,683.4	(-) 31.0	47,466.5	(-) 34.6
No automotrices	20,843.8	(-) 3.4	113,801.6	(-) 11.2
Importaciones Totales	27,529.8	(-) 22.2	180,394.2	(-) 19.5
Petroleras	1,707.2	(-) 55.4	15,725.0	(-) 35.7
No petroleras	25,822.6	(-) 18.2	164,669.2	(-) 17.5
Bienes de consumo	2,665.3	(-) 43.6	21,513.8	(-) 26.2
Petroleras	459.5	(-) 69.8	5,547.7	(-) 36.7
No petroleras	2,205.8	(-) 31.2	15,966.2	(-) 21.7
Bienes intermedios	22,226.0	(-) 19.6	142,548.7	(-) 18.3
Petroleras	1,247.7	(-) 46.0	10,177.4	(-) 35.2
No petroleras	20,978.3	(-) 17.2	132,371.3	(-) 16.6
Bienes de capital	2,638.5	(-) 12.3	16,331.6	(-) 20.4
Saldo de la Balanza Comercial	5,546.7	118.3	2,659.1	(-) 17.8

Fuente INEGI * Cifras oportunas.