



MONITOR ECONÓMICO Y FINANCIERO

El PIB presentó su contracción más profunda desde que los registros comenzaron en 1993.

La caída de -10.4% anual de la primera mitad de 2020 es también la mayor jamás registrada.

Síguenos en:



2020-agosto-31

Índice

- **PRODUCTO INTERNO BRUTO 2T 2020**
- **INDICADOR GLOBAL DE LA ACTIVIDAD ECONÓMICA**
- **RIESGO PAÍS AUMENTÓ 4 PUNTOS BASE**
- **INDICADOR DE EMPRESAS CONSTRUCTORAS JUN/20**
- **ÍNDICE NACIONAL DE PRECIOS AL CONSUMIDOR**
- **CAÍDA DE LA INVERSIÓN**

PRODUCTO INTERNO BRUTO (PIB)

2º TRIMESTRE DE 2020

(CIFRAS DESESTACIONALIZADAS)

- El INEGI presentó un PIB, con un retroceso real en su comparación anual de -18.7% y una disminución de -17.1% en términos reales en el trimestre abril-junio de 2020 respecto al trimestre enero-marzo 2020. Acumulando cinco trimestres consecutivos con disminuciones trimestrales.
- En su comparación anual, el PIB observó en las actividades secundarias una reducción de -25.7%, en las terciarias -16.2% y primarias -0.2%.
- En el trimestre abril-junio de 2020 respecto al trimestre enero-marzo 2020, las secundarias disminuyeron -23.4% (acumulando ocho caídas trimestrales en los últimos nueve trimestres), las terciarias -15.1% y las primarias -2%.

Producto Interno Bruto

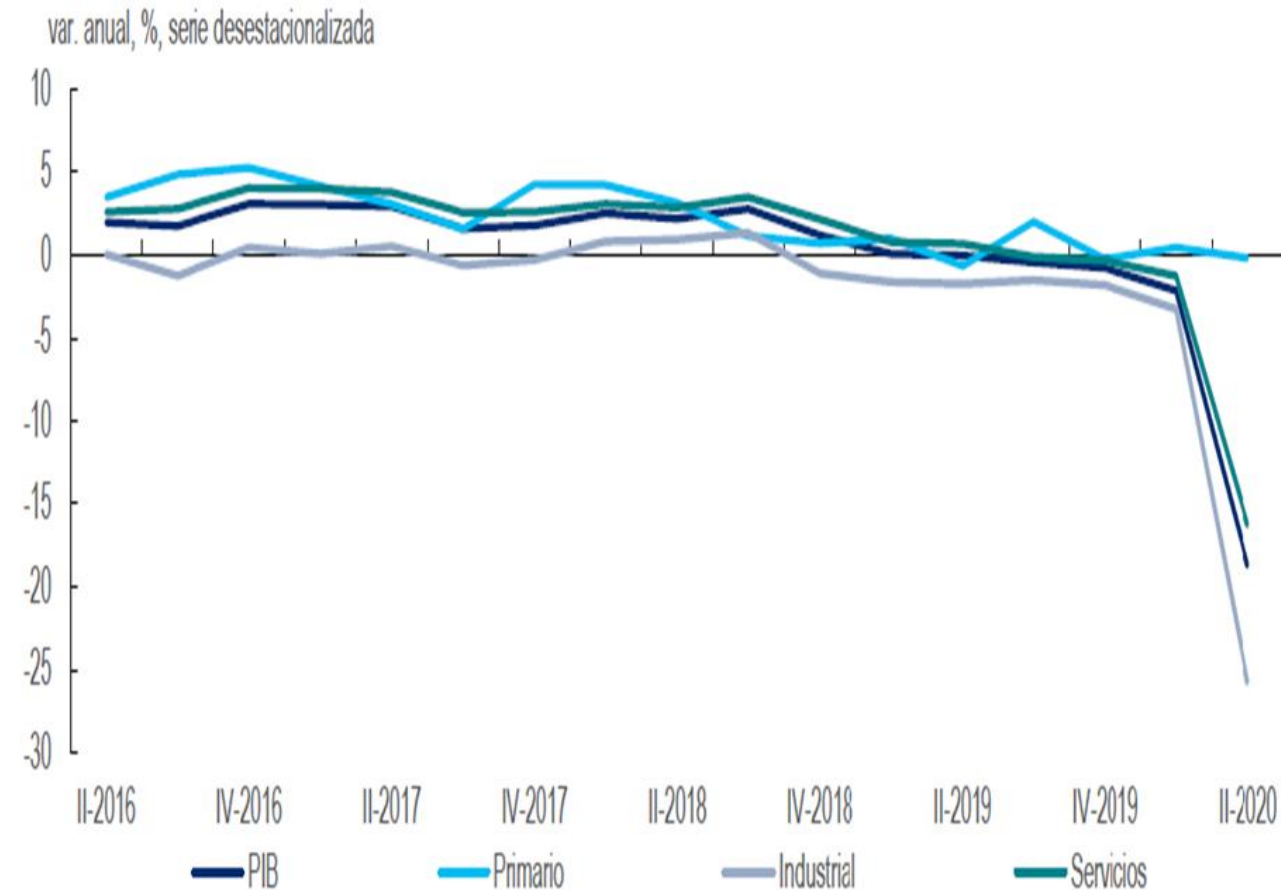

Fuente: Citibanamex con datos de INEGI.

Fuente: INEGI

PRODUCTO INTERNO BRUTO (PIB)

Sin ajuste estacional por sector

(Variación Porcentual Real)

Denominación	2019 ^{P/}				2020		
	Trimestre			Anual	Trimestre		6 meses
	II	III	IV		I ^{R/}	II	
PIB Total a precios de mercado	(-) 1.1	(-) 0.4	(-) 0.7	(-) 0.3	(-) 1.3	(-) 18.7	(-) 10.1
Actividades Primarias	(-) 1.2	1.9	(-) 0.3	0.4	0.9	(-) 0.5	0.2
Actividades Secundarias	(-) 3.0	(-) 1.4	(-) 2.0	(-) 1.7	(-) 2.6	(-) 25.7	(-) 14.1
Minería	(-) 7.8	(-) 4.2	(-) 0.3	(-) 5.1	4.7	(-) 4.8	0.1
Petrolera	(-) 9.2	(-) 6.1	(-) 0.9	(-) 6.7	5.3	(-) 0.3	2.5
No petrolera	(-) 4.3	1.1	1.4	(-) 0.8	3.6	(-) 15.8	(-) 5.6
Generación, transmisión y distribución de energía eléctrica, suministro de agua y de gas	1.8	2.5	4.7	2.3	0.2	(-) 10.0	(-) 5.1
Construcción	(-) 7.0	(-) 6.9	(-) 5.7	(-) 4.9	(-) 8.2	(-) 34.2	(-) 20.9
Industrias manufactureras	(-) 0.3	1.5	(-) 1.5	0.4	(-) 2.6	(-) 29.6	(-) 16.2
Actividades Terciarias	(-) 0.3	(-) 0.1	(-) 0.2	0.2	(-) 0.7	(-) 16.2	(-) 8.5
Comercio al por mayor	(-) 5.1	(-) 3.9	(-) 5.8	(-) 3.9	(-) 4.4	(-) 21.7	(-) 13.2
Comercio al por menor	2.4	3.2	3.1	2.9	0.8	(-) 28.9	(-) 14.3
Transportes, correos y almacenamiento	0.8	1.4	(-) 0.5	0.8	(-) 2.7	(-) 39.3	(-) 21.2
Información en medios masivos	(-) 4.9	3.5	4.8	1	4.7	(-) 0.4	2.1
Servicios financieros y de seguros	1.6	(-) 5.8	(-) 5.9	(-) 1.3	(-) 2.0	(-) 3.0	(-) 2.5
Servicios inmobiliarios y de alquiler de bienes muebles e intangibles	1	0.9	1.3	1.2	1	(-) 1.5	(-) 0.3
Servicios profesionales, científicos y técnicos	(-) 2.8	1.6	(-) 0.6	1.4	(-) 2.9	(-) 8.0	(-) 5.5
Corporativos	(-) 4.9	(-) 2.5	(-) 5.6	(-) 3.5	(-) 0.6	(-) 16.8	(-) 9.0
Servicios de apoyo a los negocios y manejo de residuos y desechos, y servicios de remediación	5.8	2.3	3.4	4.2	1.3	(-) 4.9	(-) 1.9
Servicios educativos	(-) 2.2	(-) 1.9	(-) 1.3	(-) 1.1	(-) 1.2	(-) 4.2	(-) 2.7
Servicios de salud y de asistencia social	1.2	(-) 0.6	0.1	0.6	(-) 1.9	1.1	(-) 0.4
Servicios de esparcimiento culturales y deportivos, y otros servicios recreativos	0.6	(-) 1.3	(-) 1.3	(-) 1.1	(-) 14.1	(-) 76.9	(-) 46.7
Servicios de alojamiento temporal y de preparación de alimentos y bebidas	1.8	0.7	3.1	0.9	(-) 7.9	(-) 70.4	(-) 39.6
Otros servicios excepto actividades gubernamentales	2.9	1.1	(-) 2.2	0.8	(-) 2.4	(-) 26.1	(-) 14.4
Actividades legislativas, gubernamentales, de impartición de justicia y de organismos internacionales y extraterritoriales	(-) 4.9	(-) 1.9	0.4	(-) 2.4	6.5	1	3.7

INDICADOR GLOBAL DE LA ACTIVIDAD ECONÓMICA (IGAE)

DURANTE JUNIO DE 2020
(CIFRAS DESESTACIONALIZADAS)

- El IGAE en términos anuales registró una reducción real de -14.5% en junio 2020 con relación a junio de 2019. Por actividades, las Secundarias retrocedieron -17.5%, las Terciarias cayeron -13.6% y las Primarias lo hicieron en -1.5%. En términos reales en junio 2020 respecto a mayo 2020 mostró un aumento de 8.9%.

INDICADOR GLOBAL DE LA ACTIVIDAD ECONÓMICA DURANTE JUNIO DE 2020
CIFRAS DESESTACIONALIZADAS POR GRANDES GRUPOS DE ACTIVIDADES ECONÓMICAS

ACTIVIDADES	Variación % real respecto a mayo 2020	Variación % real respecto a junio de 2019
IGAE	8.9	(-) 14.5
• ACTIVIDADES PRIMARIAS	(-) 4.5	(-) 1.5
• ACTIVIDADES SECUNDARIAS	17.9	(-) 17.5
• ACTIVIDADES TERCIARIAS	6.2	(-) 13.6

EL RIESGO PAÍS DE MÉXICO AUMENTÓ 4 PUNTOS BASE

DURANTE LA TERCERA SEMANA DE AGOSTO

El riesgo país de México, medido a través del Índice de Bonos de Mercados Emergentes Global (EMBIG) de J.P. Morgan, se ubicó el 21 de agosto de 2020 en 471 pb, un aumento de 4 pb respecto al dato del pasado 14 de agosto, luego de cinco descensos semanales consecutivos.

En términos acumulados, el EMBIG de México ha aumentado 179 pb en lo que va de este año.

Riesgo país (EMBIG de JP Morgan)
Puntos base

EMBIG	Actual	Semana Previa	Diferencia
Chile	175	162	13
Indonesia	219	209	10
Brasil	325	311	14
México	471	467	4
Turquía	624	634	-10
Argentina	2,153	2,112	41

RIESGO PAÍS

DURANTE LA TERCERA SEMANA DE AGOSTO

Riesgo país-EMBI Global

Puntos

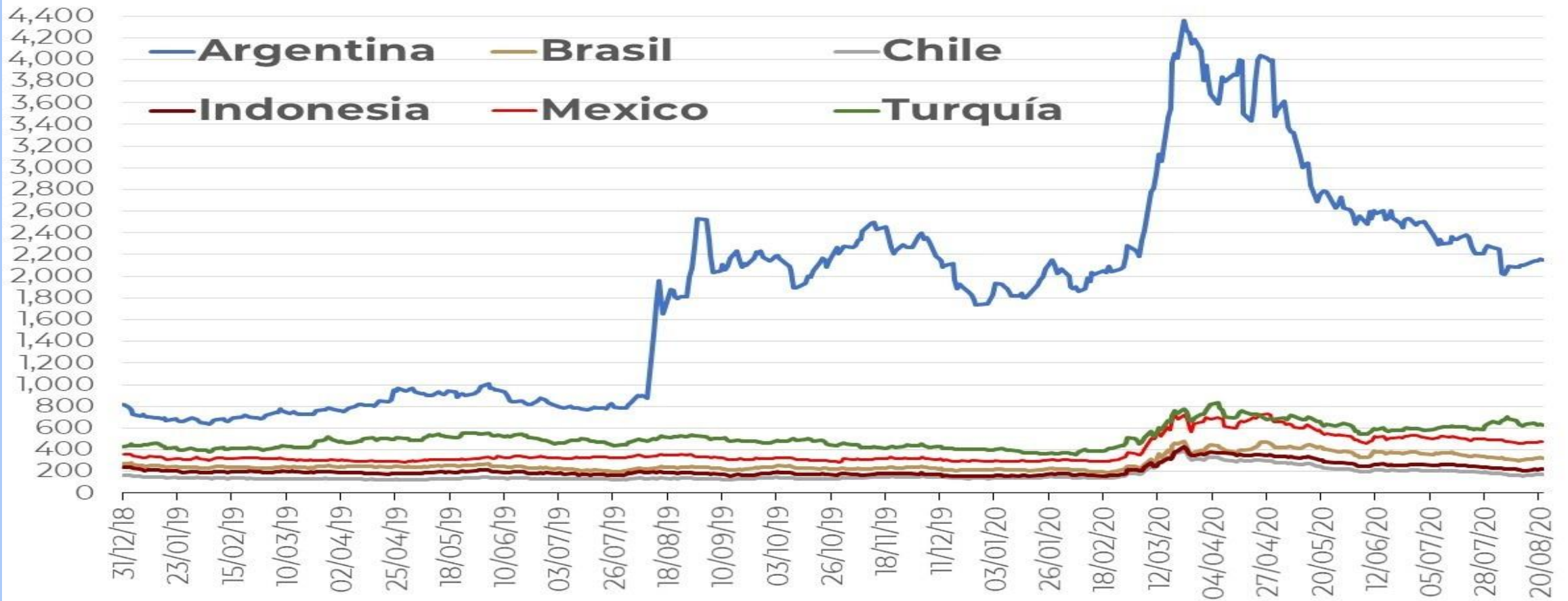

INDICADORES DE EMPRESAS CONSTRUCTORAS JUN/20

(Cifras desestacionalizadas)

El INEGI en su comparación anual (jun/20 con relación a jun/19) del valor real de la producción de las empresas constructoras mostró un descenso de -32.3%, las horas trabajadas de -22.2%, el personal ocupado total de -21.3%, las remuneraciones medias reales crecieron 0.8%

Actividad del sector de la construcción

Variación % mensual, cifras desestacionalizadas, promedio móvil 3 meses



ÍNDICE NACIONAL DE PRECIOS AL CONSUMIDOR

Primera quincena de agosto de 2020

La inflación general anual en la primera quincena de agosto fue de 3.99%, mayor a la reportada en la primera quincena de agosto 2019 de 3.29%,

Índice Nacional de Precios al Consumidor Primera quincena de agosto, variación

	<i>Quincenal</i>	<i>Anual (original)</i>	<i>Acumulada</i>
Actual (2020)	0.24%	3.99%	
Subyacente	0.18%	3.93%	1.58%
No subyacente	0.43%	4.18%	
Previo (2019)	-0.08%	3.29%	
Subyacente	0.11%	3.77%	0.63%
No subyacente	-0.66%	1.81%	

ÍNDICE NACIONAL DE PRECIOS AL CONSUMIDOR (INPC)

Primera quincena de agosto de 2020

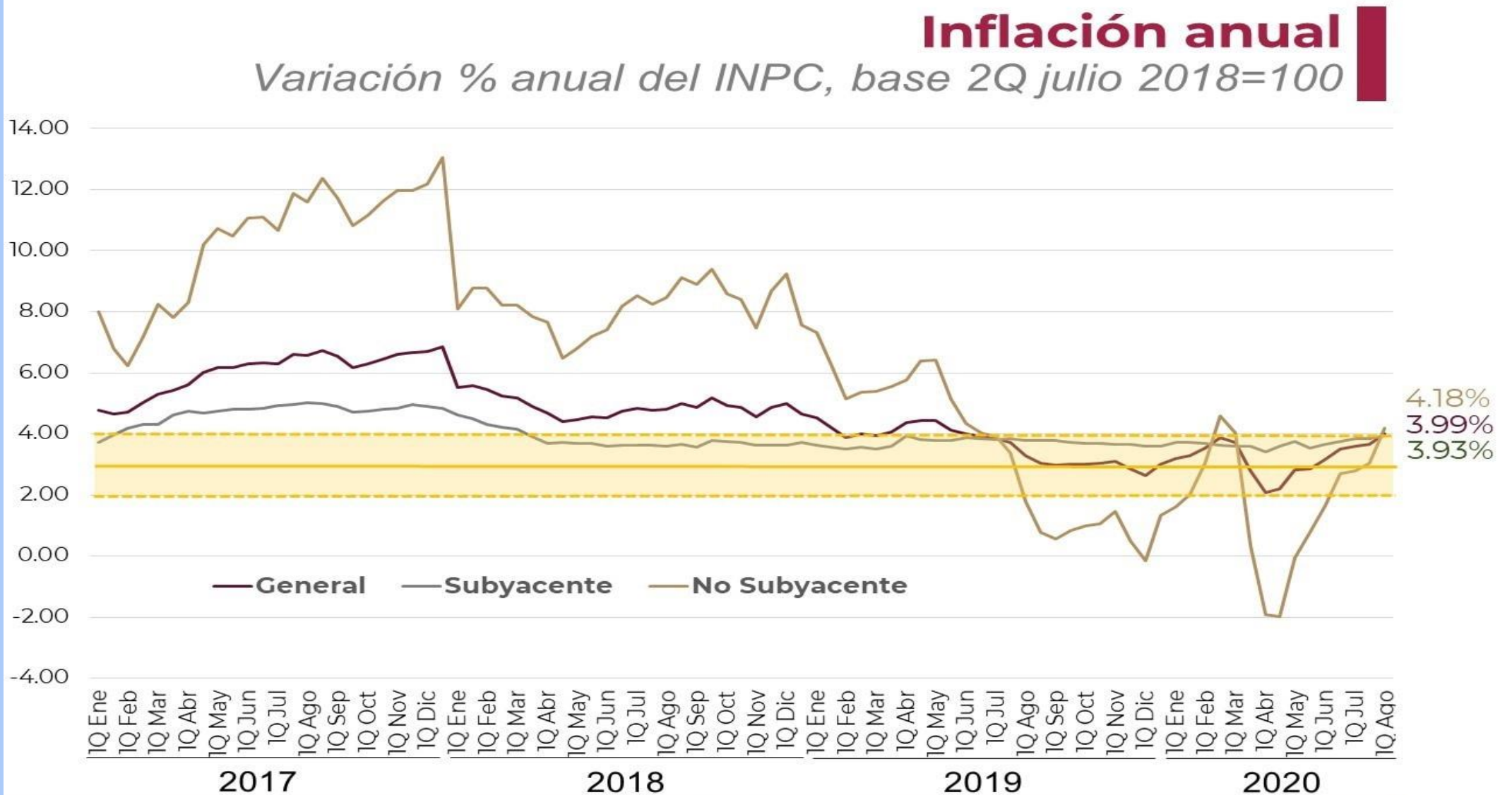

ÍNDICE NACIONAL DE PRECIOS AL CONSUMIDOR (INPC)

Primera quincena de agosto de 2020

INPC CLASIFICACIÓN DEL CONSUMO INDIVIDUAL POR FINALIDADES

Variación porcentual

Concepto	Primera quincena de agosto de 2020 con relación a:		
	Segunda quincena de julio de 2020	Primera quincena de julio de 2020	Primera quincena de agosto de 2019
INPC	0.24	0.38	3.99
Alimentos y bebidas no alcohólicas	0.44	0.69	7.37
Bebidas alcohólicas y tabaco	-0.13	-0.63	9.09
Prendas de vestir y calzado	0.22	0.67	0.14
Vivienda, agua, electricidad, gas y otros combustibles	0.34	0.42	3.54
Muebles, artículos para el hogar y para su conservación	0.20	0.29	4.73
Salud	0.20	0.04	4.59
Transporte	-0.13	0.13	0.06
Comunicaciones	0.08	0.09	-1.69
Recreación y cultura	0.40	0.17	2.10
Educación	-0.03	-0.01	3.24
Restaurantes y hoteles	0.12	0.29	4.17
Bienes y servicios diversos ^{1/}	0.52	0.67	4.16

ÍNDICE NACIONAL DE PRECIOS AL CONSUMIDOR (INPC)

Primera quincena de agosto de 2020

INPC CIUDADES CON MAYOR Y MENOR VARIACIÓN

Primera quincena de agosto de 2020

Ciudades con variación por arriba de la nacional	Variación % quincenal	Ciudades con variación por debajo de la nacional	Variación % quincenal
Puebla, Pue.	0.87	Tuxtla Gutiérrez, Chis.	-0.17
Tepatitlán, Jal.	0.63	Iguala, Gro.	-0.16
Jacona, Mich.	0.59	Cuernavaca, Mor.	-0.13
Huatabampo, Son.	0.52	Monclova, Coah.	-0.01
Cortazar, Gto.	0.50	Tampico, Tamps.	0.00
Cd. Acuña, Coah.	0.49	Esperanza, Son.	0.01
Zacatecas, Zac.	0.48	Saltillo, Coah.	0.01
Tlaxcala, Tlax.	0.47	Izúcar de Matamoros, Pue.	0.01
Cancún, Q. Roo	0.44	Matamoros, Tamps.	0.02
Chihuahua, Chih.	0.41	San Luis Potosí, S.L.P.	0.04

INPC GENÉRICOS CON MAYOR Y MENOR INCIDENCIA

Primera quincena de agosto de 2020

Productos con precios al alza	Variación % quincenal	Incidencia ^{1/} quincenal	Productos con precios a la baja	Variación % quincenal	Incidencia ^{1/} quincenal
Jitomate	9.51	0.058	Gasolina de bajo octanaje	-0.55	-0.027
Derechos por el suministro de agua	2.77	0.026	Pollo	-1.20	-0.020
Gas doméstico LP	1.05	0.021	Naranja	-7.30	-0.016
Limón	15.73	0.018	Huevo	-1.33	-0.011
Tomate verde	10.97	0.012	Cerveza	-0.61	-0.009
Piña	20.21	0.011	Universidad	-0.39	-0.006
Papel higiénico y pañuelos desechables	1.73	0.010	Plátanos	-2.18	-0.006
Automóviles	0.46	0.009	Aguacate	-2.10	-0.006
Loncherías, fondas, torterías y taquerías	0.18	0.008	Papa y otros tubérculos	-0.89	-0.003
Electricidad	0.58	0.008	Cine	-1.62	-0.003

RESERVAS INTERNACIONALES

EN SU MAYOR NIVEL DESDE JUNIO DE 2015

- Al 21 de agosto de 2020, las reservas internacionales (activos financieros denominados en divisas de importancia a nivel global, que respaldan el peso) en poder del Banco de México (Banxico) sumaron 193,130 mdd,, resultado de un aumento por la venta de dólares de Pemex al Banco de México por 600 mdd y una reducción de 1 mdd debido principalmente al cambio en la valuación de los activos internacionales del Instituto Central.
- En lo que va de 2020 el saldo de la reserva internacional neta ha acumulado un incremento de 12,253 mdd (+6.8%), el más alto para un periodo similar desde 2014.

INDICADOR GLOBAL DE LA ACTIVIDAD ECONÓMICA DURANTE JUNIO DE 2020 CIFRAS DESESTACIONALIZADAS POR GRANDES GRUPOS DE ACTIVIDADES ECONÓMICAS

Reservas Internacionales netas Al 21 de agosto 2020	
<i>Saldo</i>	193,130 mdd, su mayor nivel desde el 19/jun/2015
<i>Variación semanal</i>	599 mdd (0.31%)
<i>Variación acumulada en 2020</i>	12,253 mdd (6.8%)
<i>Máximo histórico</i>	196,010 mdd (30/ene/2015)

Saldo semanal de la Reserva Internacional Neta

Miles de millones de dólares

