



FEDERACIÓN DE COLEGIOS DE ECONOMISTAS DE LA REPÚBLICA MEXICANA, A.C. 2020-2021

Monitor Económico y Financiero

Inflación General Anual terminó el año en 7.36%:
INEGI



www.federacioneconomistas.org



@economistas



@fed_economistas



Federación Economistas

3 al 7 de enero de 2022

3 al 7 de enero de 2022



FEDERACIÓN
DE COLEGIOS
DE ECONOMISTAS
DE LA REPÚBLICA MEXICANA, A.C.
2020-2021

ÍNDICE

- ❖ Índice Nacional de Precios al Consumidor diciembre de 2021
- ❖ La Índice Nacional de Precios al Productor diciembre de 2021
- ❖ Indicador de Confianza del Consumidor, Cifras durante diciembre de 2021
- ❖ Indicadores Agregados de Tendencia y Expectativas Empresariales diciembre 2021
- ❖ Indicadores de Confianza Empresarial diciembre de 2021
- ❖ Indicador de Pedidos Manufactureros diciembre de 2021
- ❖ Tipo de Cambio
- ❖ Precio de la Mezcla Mexicana de Petróleo
- ❖ Unidad de Medida y Actualización (UMA) Enero de 2022

Índice Nacional de Precios al Consumidor (INPC) diciembre de 2021

En el último mes de 2021, el Índice Nacional de Precios al Consumidor (INPC) registró un incremento de 0.36% respecto al mes inmediato anterior. Con este resultado, la inflación general anual terminó el año en 7.36%. En el mismo mes de 2020, la inflación mensual fue de 0.38% y la anual de 3.15%.

El índice de precios subyacente presentó un aumento mensual de 0.80% y uno anual de 5.94%. En el mismo periodo, el índice de precios no subyacente retrocedió 0.90% a tasa mensual y mostró un alza de 11.74% a tasa anual.

Dentro del índice subyacente, los precios de las mercancías subieron 0.91% a tasa mensual y los de los servicios 0.68%.

Al interior del índice no subyacente, a tasa mensual, los precios de los productos agropecuarios disminuyeron 0.08% y los de los energéticos y tarifas autorizadas por el gobierno bajaron 1.56%.

INPC Y SUS COMPONENTES

Variación porcentual anual a diciembre de 2021

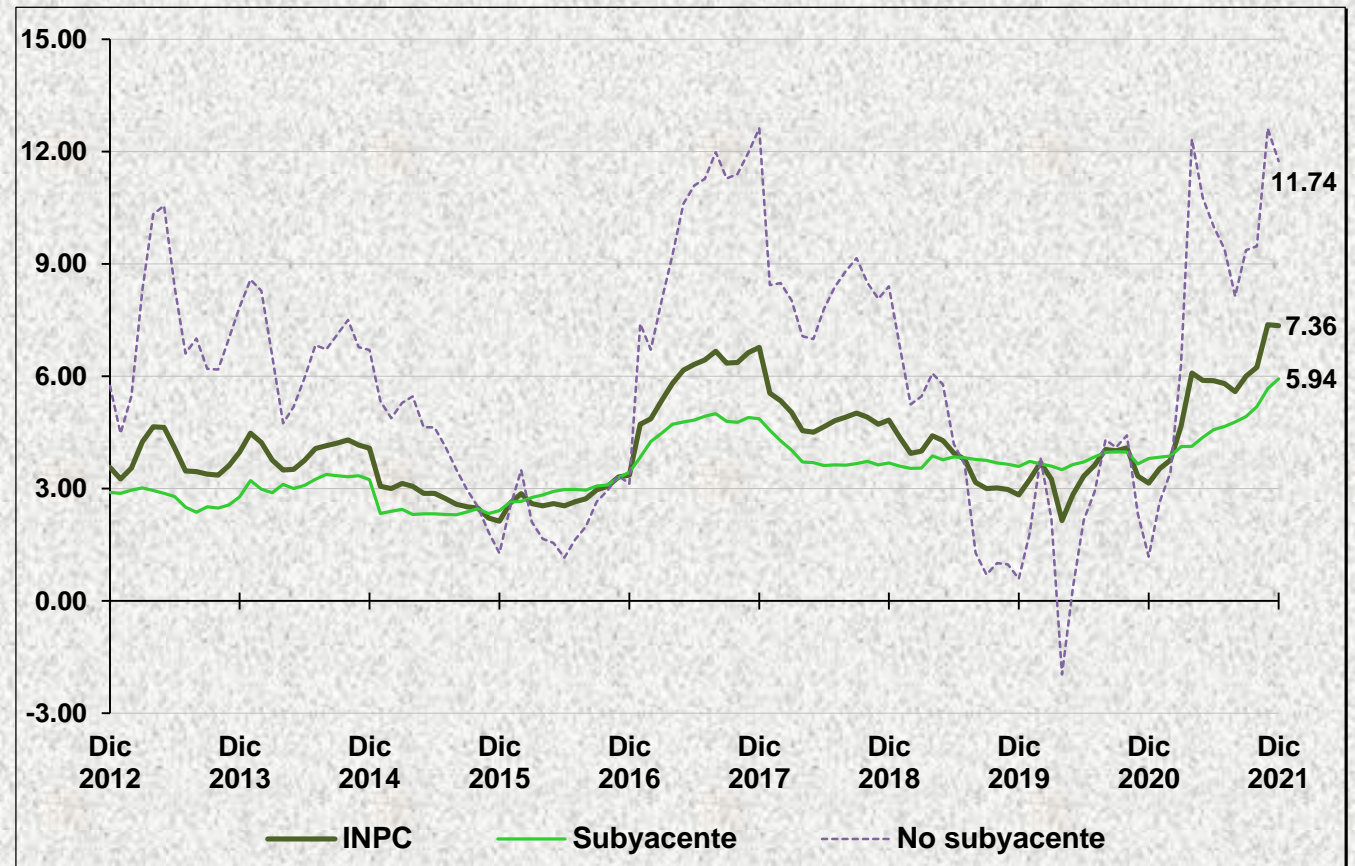

Índice Nacional de Precios al Consumidor (INPC) diciembre de 2021

INPC Y SUS COMPONENTES

Cifras durante diciembre de los años que se indican

Concepto	Variación % mensual			Variación % anual			Incidencia mensual ^{1/}			Incidencia anual ^{1/}		
	2019	2020	2021	2019	2020	2021	2019	2020	2021	2019	2020	2021
INPC	0.56	0.38	0.36	2.83	3.15	7.36	0.558	0.382	0.363	2.828	3.150	7.355
Subyacente	0.41	0.55	0.80	3.59	3.80	5.94	0.308	0.413	0.596	2.678	2.855	4.483
Mercancías	0.26	0.77	0.91	3.56	5.52	7.40	0.103	0.306	0.362	1.376	2.151	2.948
Alimentos, Bebidas y Tabaco ^{2/}	0.35	0.36	0.85	4.45	6.80	8.11	0.071	0.076	0.177	0.882	1.372	1.692
Mercancías no Alimenticias	0.17	1.22	0.99	2.62	4.14	6.61	0.031	0.230	0.185	0.494	0.779	1.255
Servicios	0.57	0.30	0.68	3.64	1.95	4.30	0.206	0.107	0.233	1.302	0.704	1.536
Vivienda ^{3/}	0.23	0.14	0.22	2.91	2.00	2.54	0.035	0.022	0.031	0.443	0.305	0.381
Educación (Colegiaturas)	0.00	0.00	0.00	4.73	2.11	2.09	0.000	0.000	0.000	0.171	0.078	0.076
Otros Servicios ^{4/}	1.00	0.50	1.21	4.05	1.87	6.35	0.171	0.085	0.202	0.688	0.321	1.078
No Subyacente	1.00	-0.13	-0.90	0.59	1.18	11.74	0.249	-0.031	-0.233	0.150	0.295	2.872
Agropecuarios	1.78	-1.30	-0.08	-0.03	3.96	15.78	0.183	-0.139	-0.009	-0.004	0.413	1.661
Frutas y Verduras	3.36	-5.51	-2.36	-5.40	0.10	21.73	0.156	-0.271	-0.127	-0.280	0.005	1.006
Pecuarios	0.48	2.28	1.98	4.98	7.20	11.11	0.028	0.132	0.119	0.277	0.409	0.655
Energéticos y Tarifas Autorizadas por el Gobierno	0.45	0.78	-1.56	1.04	-0.81	8.68	0.066	0.108	-0.225	0.154	-0.118	1.211
Energéticos	0.58	1.13	-2.30	-0.54	-2.53	11.50	0.060	0.108	-0.238	-0.057	-0.259	1.112
Tarifas Autorizadas por el Gobierno	0.14	0.00	0.32	5.05	3.31	2.30	0.006	0.000	0.013	0.211	0.141	0.098

^{1/} La incidencia se refiere a la contribución en puntos porcentuales de cada componente del INPC a la inflación general. Ésta se calcula utilizando los ponderadores de cada subíndice, así como los precios relativos y sus respectivas variaciones. En ciertos casos, la suma de los componentes de algún grupo de subíndices puede tener alguna discrepancia por efectos de redondeo.

^{2/} Incluye alimentos procesados, bebidas y tabaco, no incluye productos agropecuarios.

^{3/} Incluye vivienda propia, renta de vivienda, servicio doméstico y otros servicios para el hogar.

^{4/} Incluye loncherías, fondas y taquerías, restaurantes y similares, servicio de telefonía móvil, mantenimiento de automóvil, consulta médica, servicios turísticos en paquete, entre otros.

Índice Nacional de Precios al Productor (INPP) diciembre de 2021

En el último mes de 2021, el Índice Nacional de Precios Productor (INPP) Total, incluyendo petróleo, registró un incremento mensual de 0.54% y uno **anual de 10.26%**. En igual mes de 2020 aumentó 0.21% a tasa mensual y 3.68% a tasa anual.

A tasa mensual y por grupos de actividades económicas, los precios de las Actividades Primarias subieron 0.86%, los de las Actividades Secundarias 0.28% y los de las Actividades Terciarias 1.00%.

El Índice de Mercancías y Servicios de Uso Intermedio, incluyendo petróleo, mostró un alza mensual de 0.06% y anual de 13.14%.

En diciembre de 2021, el Índice de Mercancías y Servicios Finales, incluyendo petróleo, presentó un crecimiento mensual de 0.73% y uno anual de 9.14 por ciento.

Mercancías y Servicios Intermedios, Finales y Producción Total, Incluyendo Petróleo, Durante Diciembre de 2021

Actividad económica	Mensual			Anual		
	Inter-medios	Finales	Total	Inter-medios	Finales	Total
Índice General	0.06	0.73	0.54	13.14	9.14	10.26
Actividades primarias	0.84	0.88	0.86	11.41	18.33	14.55
Actividades secundarias	-0.39	0.53	0.28	19.36	10.90	13.04
Minería	-5.91	-5.98	-5.94	33.34	37.33	35.17
Generación, transmisión y distribución de energía eléctrica, suministro de agua y de gas por ductos al consumidor final	0.26	0.31	0.27	4.06	5.33	4.29
Construcción ^{1/}	---	0.49	0.49	---	15.32	15.32
Industrias manufactureras	0.89	1.05	1.01	19.10	8.34	10.97
Actividades terciarias	0.68	1.13	1.00	3.46	4.85	4.46

^{1/}Esta actividad no genera bienes de uso intermedio.

Indicador de Confianza del Consumidor, Cifras durante diciembre de 2021

En diciembre del año pasado, el ICC se ubicó en 44.5 puntos, nivel que significó un retroceso mensual de 1.5 puntos con datos ajustados por estacionalidad.

Con cifras desestacionalizadas, en diciembre de 2021 el Indicador de Confianza del Consumidor (ICC), elaborado de manera conjunta por el INEGI y el Banco de México, presentó una disminución mensual de 1.5 puntos.

INDICADOR DE CONFIANZA DEL CONSUMIDOR Y SUS COMPONENTES DURANTE DICIEMBRE DE 2021 CIFRAS DESESTACIONALIZADAS

Concepto	Nivel del Indicador	Diferencia en puntos respecto al mes previo	Diferencia en puntos respecto a igual mes de 2020
Indicador de Confianza del Consumidor	44.5	(-)1.5	6.1
<ul style="list-style-type: none"> Situación económica en el momento actual de los miembros del hogar comparada con la que tenían hace 12 meses. 	48.7	(-)0.6	7.2
<ul style="list-style-type: none"> Situación económica esperada de los miembros del hogar dentro de 12 meses, respecto a la actual. 	57.2	(-)2.1	2.6
<ul style="list-style-type: none"> Situación económica del país hoy en día, comparada con la de hace 12 meses. 	40.5	(-)1.6	9.7
<ul style="list-style-type: none"> Situación económica del país esperada dentro de 12 meses, respecto a la actual. 	49.6	(-)2.2	3.5
<ul style="list-style-type: none"> Posibilidades en el momento actual de los integrantes del hogar, comparadas con las de hace un año, para realizar compras de muebles, televisor, lavadora, otros aparatos electrodomésticos, etc. 	26.4	0.0	7.5

Nota: La serie desestacionalizada del ICC se calcula de manera independiente a la de sus componentes.
Fuente: INEGI y Banco de México.

INDICADOR DE CONFIANZA DEL CONSUMIDOR A DICIEMBRE DE 2021 SERIES DESESTACIONALIZADAS Y DE TENDENCIA-CICLO

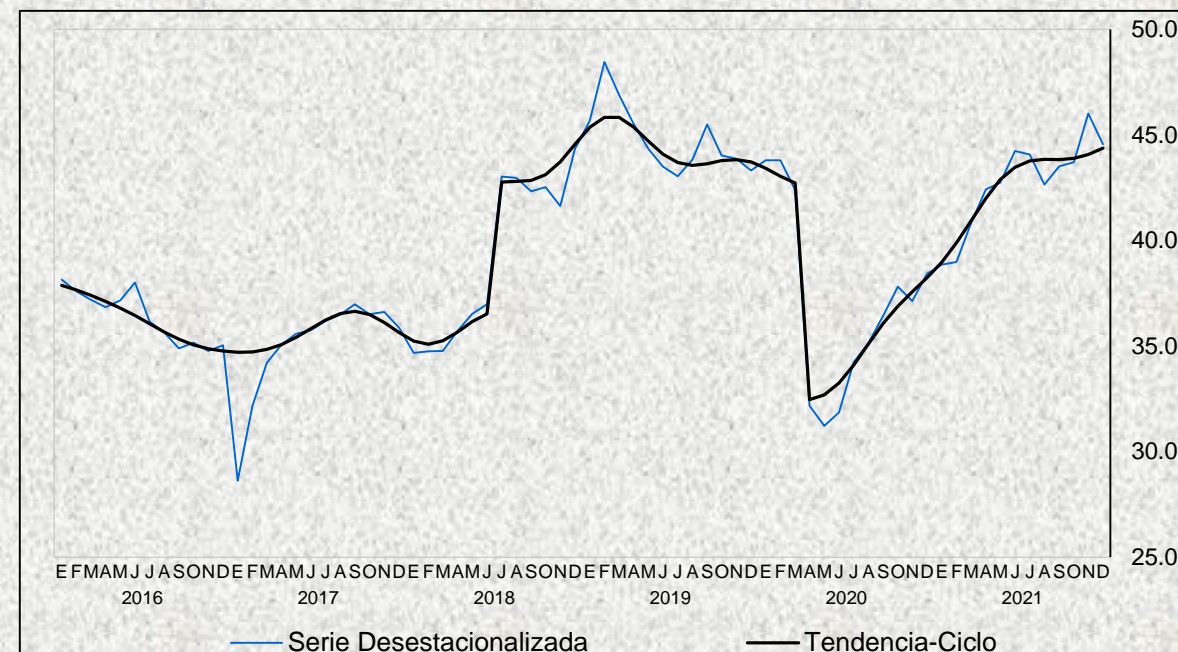

Nota: La información de abril a julio de 2020 corresponde a los resultados obtenidos a partir de la Encuesta Telefónica sobre Confianza del Consumidor (ETCO).
Fuente: INEGI y Banco de México

Indicadores Agregados de Tendencia y Expectativas Empresariales diciembre 2021

El INEGI da a conocer el Indicador Global de Opinión Empresarial de Tendencia (IGOET) y los Indicadores Agregados de Tendencia (IAT) correspondientes al último mes de 2021. Los indicadores se elaboran con los resultados de la EMOE, y permiten conocer, casi inmediatamente después de terminado el mes de referencia, las expectativas y la percepción de los directivos empresariales sobre el comportamiento de variables relevantes de los sectores Manufacturero, Construcción, Comercio y de los Servicios Privados no Financieros .

Con cifras desestacionalizadas y en su comparación mensual, el Indicador Agregado de Tendencia del sector Manufacturero se colocó en 52 puntos en diciembre del año que recién concluyó, lo que representó un alza de 0.8 puntos respecto al mes anterior.

IAT Y EXPECTATIVAS EMPRESARIALES DEL SECTOR MANUFACTURERO CIFRAS DESESTACIONALIZADAS

Indicador	Diciembre de 2021	Diferencias ^{1/} en puntos respecto al:		Número de meses consecutivos por arriba o por debajo del umbral de 50 puntos
		Mes previo	Mismo mes del año anterior	
Indicador Agregado de Tendencia del Sector Manufacturero	52.0	0.8	2.2	8 Por arriba
a) Producción	52.4	0.5	3.9	8 Por arriba
b) Capacidad de planta utilizada	50.8	(-)0.1	3.1	3 Por arriba
c) Demanda nacional de sus productos	52.2	1.7	1.8	8 Por arriba
d) Exportaciones	52.1	(-)0.7	1.0	4 Por arriba
e) Personal ocupado total	51.3	1.1	1.6	2 Por arriba

Nota: Los indicadores se generan con los datos referidos al mes anterior del mes de la entrevista con excepción del último dato de la serie, el cual está referido al mes en que ocurre dicha entrevista.

1/ Las diferencias en puntos se obtienen de los respectivos indicadores considerando todos sus decimales.

Fuente: INEGI.

Indicadores de Confianza Empresarial diciembre de 2021

El INEGI da a conocer los Indicadores de Confianza Empresarial (ICE) correspondientes a diciembre del año que recién concluyó. Dichos indicadores se elaboran con los resultados de la Encuesta Mensual de Opinión Empresarial (EMOE) los cuales permiten conocer, casi inmediatamente después de terminado el mes de referencia, la opinión de los directivos empresariales de los sectores Manufacturero, Construcción, Comercio y de los Servicios Privados no Financieros sobre la situación económica que se presenta tanto en el país como en sus empresas.

INDICADOR DE CONFIANZA EMPRESARIAL MANUFACTURERO Y SUS COMPONENTES CIFRAS DESESTACIONALIZADAS

Indicador	Diciembre de 2021	Diferencias ^{1/} en puntos respecto al:		Número de meses consecutivos por arriba o por debajo del umbral de 50 puntos
		Mes previo	Mismo mes del año anterior	
Indicador de Confianza Empresarial Manufacturero	52.7	0.1	9.6	8 Por arriba
a) Momento adecuado para invertir	39.6	0.4	12.7	101 Por debajo
b) Situación económica presente del país	51.2	0.0	17.1	4 Por arriba
c) Situación económica futura del país ^{2/}	56.7	(-)0.5	5.2	16 Por arriba
d) Situación económica presente de la empresa ^{2/}	55.4	0.7	10.9	9 Por arriba
e) Situación económica futura de la empresa ^{2/}	60.6	(-)0.2	2.4	216 Por arriba

Nota: Los indicadores se generan con los datos referidos al mes de la entrevista.

1/ Las diferencias en puntos se obtienen de los respectivos indicadores considerando todos sus decimales.

2/ Componente no sujeto a desestacionalización.

Fuente: INEGI.

Indicadores de Confianza Empresarial diciembre de 2021

INDICADOR DE CONFIANZA EMPRESARIAL DEL COMERCIO Y SUS COMPONENTES

Indicador	Diciembre de 2021	Diferencias ^{1/} en puntos respecto al:		Número de meses consecutivos por arriba o por debajo del umbral de 50 puntos
		Mes previo	Mismo mes del año anterior	
Indicador de Confianza Empresarial del Comercio	57.3	0.8	13.4	8 Por arriba
a) Momento adecuado para invertir	34.1	0.8	16.1	99 Por debajo
b) Situación económica presente del país	55.3	1.3	26.4	5 Por arriba
c) Situación económica futura del país	66.7	(-)0.4	4.5	58 Por arriba
d) Situación económica presente de la empresa	59.5	0.9	16.0	8 Por arriba
e) Situación económica futura de la empresa	71.0	1.4	4.1	127 Por arriba

Nota: Los indicadores se generan con los datos referidos al mes de la entrevista.

1/ Las diferencias en puntos se obtienen de los respectivos indicadores considerando todos sus decimales.

Fuente: INEGI.

INDICADOR DE CONFIANZA EMPRESARIAL DE LA CONSTRUCCIÓN Y SUS COMPONENTES

Indicador	Diciembre de 2021	Diferencias ^{1/} en puntos respecto al:		Número de meses consecutivos por arriba o por debajo del umbral de 50 puntos
		Mes previo	Mismo mes del año anterior	
Indicador de Confianza Empresarial de la Construcción	52.1	0.3	8.8	3 Por arriba
a) Momento adecuado para invertir ^{2/}	29.2	0.5	9.0	101 Por debajo
b) Situación económica presente del país	48.9	0.3	18.5	114 Por debajo
c) Situación económica futura del país	62.8	0.2	4.0	18 Por arriba
d) Situación económica presente de la empresa	52.4	0.2	9.7	4 Por arriba
e) Situación económica futura de la empresa	65.8	0.2	2.1	127 Por arriba

Nota: Los indicadores se generan con los datos referidos al mes de la entrevista.

1/ Las diferencias en puntos se obtienen de los respectivos indicadores considerando todos sus decimales.

2/ Componente ajustado por efecto estacional.

Fuente: INEGI.

Indicador de Pedidos Manufactureros (IPM) diciembre de 2021

Con cifras desestacionalizadas, en diciembre de 2021 el componente del IPM referente al volumen esperado de pedidos reportó un alza mensual de 0.14 puntos, el del volumen esperado de la producción se redujo 1.16 puntos, el del nivel esperado del personal ocupado avanzó 0.15 puntos, el de la oportunidad en la entrega de insumos por parte de los proveedores disminuyó 1.93 puntos y el de inventarios de insumos retrocedió 2.72 puntos.

INDICADOR DE PEDIDOS MANUFACTUREROS Y SUS COMPONENTES CIFRAS DESESTACIONALIZADAS

Indicadores	Noviembre de 2021	Diciembre de 2021	Diferencia en puntos ^{1/}	Numero de meses consecutivos por arriba o por debajo del umbral de 50 puntos
Indicador de Pedidos Manufactureros	52.8	52.4	(-)0.36	15 Por arriba
a) Pedidos	53.8	54.0	0.14	19 Por arriba
b) Producción	54.7	53.5	(-)1.16	17 Por arriba
c) Personal ocupado total	50.9	51.1	0.15	10 Por arriba
d) Oportunidad en la entrega de insumos de los proveedores	51.1	49.2	(-)1.93	1 Por debajo
e) Inventarios de insumos	54.9	52.2	(-)2.72	19 Por arriba

Nota: Los indicadores se generan con los datos referentes al mes de la entrevista.

1/ Las diferencias en puntos se obtienen de los respectivos indicadores considerando todos sus decimales.

Fuente: INEGI y Banco de México.

Tipo de Cambio

Del 31 de diciembre de 2021 al 7 de enero de 2022, el peso mexicano registró una apreciación semanal de 0.21%; lo que representó un decremento de 4 centavos en el tipo de cambio FIX, al pasar de 20.4672 a 20.4237 pesos por dólar (ppd); acumulando así, seis semanas consecutivas de ganancias (6.39%) para la moneda local.

Tipo de Cambio FIX, 2018-2022 / Enero
(pesos por dólar)

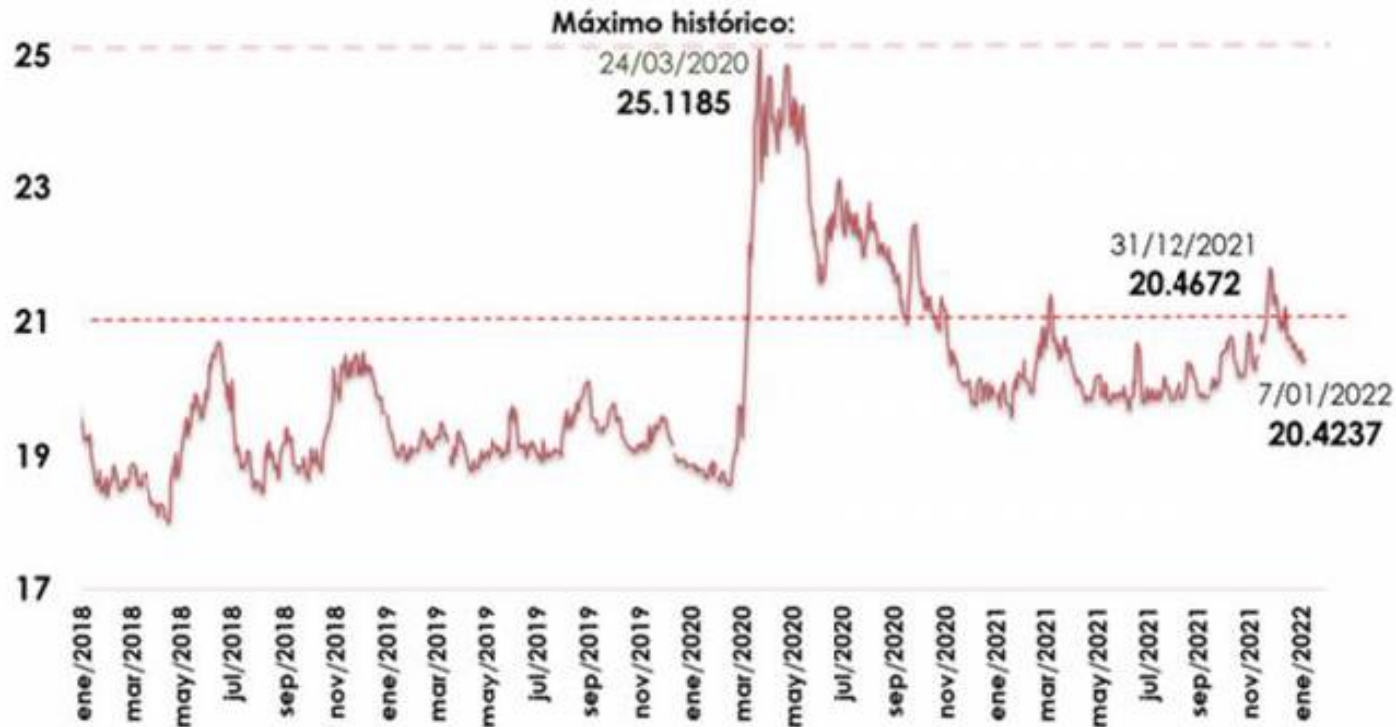

Nota: Con datos al 7 de enero de 2022.

Fuente: Elaborado por el CEFP con datos del Banxico.

Cabe señalar que, en lo que va de 2022, la paridad cambiaria registra un valor medio de 20.4687 pps, nivel superior al promedio alcanzado en 2021 (20.2822 pps) e inferior al de 2020 (21.4976 pps).

El comportamiento semanal de la divisa local estuvo relacionado con el debilitamiento global del dólar en los mercados cambiarios, luego de la publicación del último dato de empleo de Estados Unidos, que resultó por debajo de las expectativas.

Precio de la Mezcla Mexicana de Petróleo

Variación semanal: El 30 de diciembre, el precio promedio ponderado de la Mezcla Mexicana de Exportación se situó en 71.29 dólares por barril (dpb), ganando 2.72 dpb (3.97%), respecto a la cotización del 23 de diciembre. En el mismo periodo, en los mercados internacionales, el precio del barril de petróleo tipo Brent cerró en 79.32 dólares, lo que significó un ascenso de 2.47 dpb (3.21%). En tanto, el WTI se ubicó en 76.99 dpb, registrando un incremento de 3.20 dpb (4.34%). Lo anterior, se explica principalmente, por un menor impacto y de corta duración de la variante Ómicron del coronavirus en las principales economías del mundo, lo que mantendrá constante la demanda por petróleo.

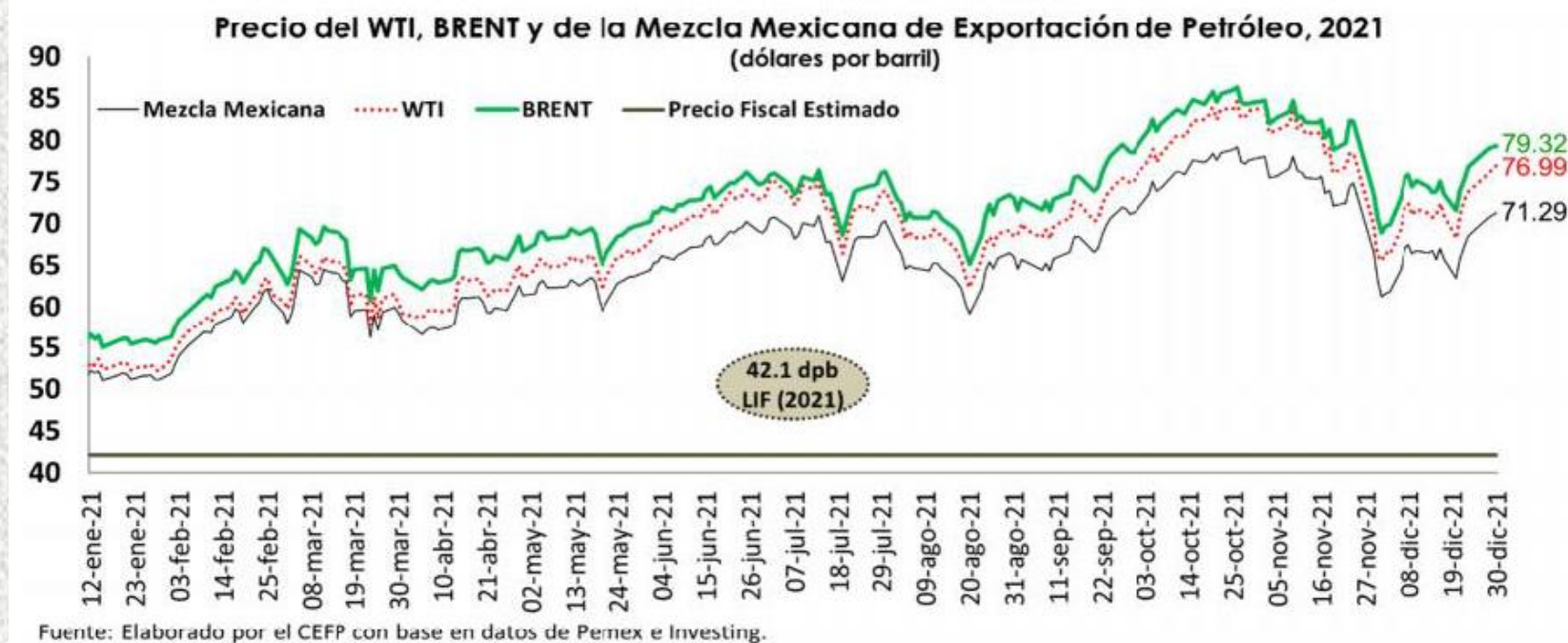

Variación anual y CGPE: Al cierre del 30 de diciembre de 2021, el precio de la Mezcla Mexicana promedió en el año 64.78 dpb, colocándose 22.68 dpb (53.87%) por encima de lo aprobado en los Criterios Generales de Política Económica 2021 (42.1 dpb).

Unidad de Medida y Actualización (UMA) Enero de 2022

- Los valores de la UMA que entran en vigor a partir del 1° de febrero de 2022 son:

Diario	96.22 pesos mexicanos
Mensual	2 925.09 pesos mexicanos
Anual	35 101.08 pesos mexicanos
- La variación de la UMA en 2022, en comparación con 2021, es de 7.36 por ciento.

El Instituto Nacional de Estadística y Geografía (INEGI) da a conocer la actualización del valor de la Unidad de Medida y Actualización (UMA) que tendrá vigencia a partir del 1° de febrero de 2022.

La UMA es la unidad de cuenta, índice, base, medida o referencia económica en pesos para determinar la cuantía del pago de las obligaciones y supuestos previstos en las leyes federales y estatales, así como en las disposiciones jurídicas que emanen de todas las anteriores.

Valor de la Unidad de Medida y Actualización (UMA)

Año	Diario	Mensual	Anual
2022	\$96.22	\$2,925.09	\$35,101.08

De acuerdo con el artículo Segundo Transitorio del Decreto por el que se reforman y adicionan diversas disposiciones de la Constitución Política de los Estados Unidos Mexicanos en materia de desindexación del salario mínimo, su actualización se debe realizar anualmente. Para ello se multiplica el valor de la UMA del año inmediato anterior por el resultado de la suma de uno más el crecimiento porcentual interanual de diciembre del año inmediato anterior del INPC.

La variación anual obtenida en diciembre de 2021 fue de 7.36 por ciento.