



**FEDERACIÓN  
DE COLEGIOS  
DE ECONOMISTAS  
DE LA REPÚBLICA MEXICANA, A.C.  
2020-2021**

# Monitor Económico y Financiero

**Disminución del Indicador Global de la Actividad Económica (IGAE) de 0.2%:  
INEGI**



[www.federacioneconomistas.org](http://www.federacioneconomistas.org)



@economistas



@fed\_economistas



Federación Economistas

17 al 21 de enero de 2022

17 al 21 de enero de 2022



**FEDERACIÓN  
DE COLEGIOS  
DE ECONOMISTAS  
DE LA REPÚBLICA MEXICANA, A.C.**  
2020-2021

## ÍNDICE

- ❖ **Indicador Oportuno de la Actividad Económica Diciembre de 2021**
- ❖ **Indicadores de Ocupación y Empleo Diciembre de 2021**
- ❖ **Indicadores del Sector Manufacturero Noviembre de 2021**
- ❖ **Encuesta Nacional Sobre Confianza del Consumidor Ampliada Noviembre de 2021**
- ❖ **Perspectivas económicas y riesgos que enfrentará América Latina y el Caribe en 2022**
- ❖ **Precio de la Mezcla Mexicana de Exportación de Petróleo**
- ❖ **Tipo de Cambio**

## Indicador Oportuno de la Actividad Económica Diciembre de 2021

En diciembre de 2021, el Indicador Oportuno de la Actividad Económica (IOAE) estima una variación negativa del Indicador Global de la Actividad Económica (IGAE) de 0.2% respecto a diciembre de 2020. Las series consideradas presentan sus respectivos intervalos de confianza a 95 por ciento. Se calcula para los Grandes Sectores de Actividad del IGAE, un incremento anual de 0.4% en las Actividades Secundarias y en el Sector Terciario un decremento anual de 1.3%.

### INDICADOR OPORTUNO DEL IGAE, ACTIVIDADES SECUNDARIAS Y TERCIARIAS (VARIACIÓN PORCENTUAL REAL RESPECTO AL MISMO MES DEL AÑO ANTERIOR)

Mes de referencia	IGAE			Actividades secundarias			Actividades terciarias		
	Inferior	Nowcast <sup>1/</sup>	Superior	Inferior	Nowcast <sup>1/</sup>	Superior	Inferior	Nowcast <sup>1/</sup>	Superior
2021/11	-0.9	0.2	1.3		0.7*		-1.4	-0.1	1.1
2021/12	-2.0	-0.2	1.5	-1.3	0.4	2.0	-2.6	-1.3	-0.1

<sup>1/</sup> Estimación oportuna que aprovecha la asociación estadística entre la variable que se desea estimar, en este caso el IGAE, y otras variables más oportunas que ella.

\* Se considera como valor observado.

Nota: Intervalos de confianza al 95 por ciento.

Fuente: INEGI.

El Indicador Oportuno de la Actividad Económica (IOAE), permite contar con estimaciones econométricas muy oportunas sobre la evolución del IGAE. Así, mientras que el IGAE y sus actividades económicas se dan a conocer aproximadamente ocho semanas después de terminado el mes de referencia, el IOAE presenta sus estimaciones apenas tres semanas después del cierre del mes, adelantándose 5 semanas a la salida de los datos oficiales.



## Indicador Oportuno de la Actividad Económica Diciembre de 2021

A tasa mensual, el IOAE estima que el IGAE tuvo una variación de 0.0% en diciembre respecto a noviembre de 2021. Considerando los principales Grandes Sectores de Actividad del IGAE, para las Actividades Secundarias se calcula un decremento mensual de 0.2% y para las Actividades Terciarias un aumento de 0.1%.

### INDICADOR OPORTUNO DEL IGAE, ACTIVIDADES SECUNDARIAS Y TERCIARIAS

(VARIACIÓN PORCENTUAL REAL RESPECTO AL MES ANTERIOR)

Mes de referencia	IGAE			Actividades secundarias			Actividades terciarias		
	Inferior	Nowcast	Superior	Inferior	Nowcast	Superior	Inferior	Nowcast	Superior
2021/11	-0.6	0.6	1.7		-0.1*		-0.7	0.6	1.9
2021/12	-1.7	0.0	1.7	-1.9	-0.2	1.5	-1.2	0.1	1.4

\* Se considera como valor observado de acuerdo con la variación porcentual real respecto al mismo mes del año anterior del índice de producción industrial.

Nota: Intervalos de confianza al 95 por ciento.

Fuente: INEGI.

Finalmente, para diciembre de 2021 se estima un nivel del índice (base 2013=100) de 108 para el IGAE, de 98.1 en las Actividades Secundarias y de 112.7 en las Actividades Terciarias.

## Indicadores de Ocupación y Empleo Diciembre de 2021

De acuerdo con la Encuesta Nacional de Ocupación y Empleo, Nueva Edición (ENOEN), con cifras originales, en diciembre de 2021 la Población Económicamente Activa (PEA) fue de 59 millones de personas, lo que implicó una Tasa de Participación de 59.5 por ciento. Dicha población es superior en 4.3 millones con relación a la de diciembre de un año antes. Por su parte, el complemento, la Población No Económicamente Activa (PNEA) fue de 40.1 millones de personas, cifra inferior en 2 millones de personas a la de diciembre de 2020. A su interior, la PNEA disponible se redujo en 1.8 millones.

De la PEA, 56.9 millones de personas (96.5%) estuvieron ocupadas en diciembre pasado, 4.3 millones de personas más en su comparación anual. A su interior, las personas subocupadas, es decir, que declararon tener necesidad y disponibilidad para trabajar más horas, fueron 5.7 millones (10% de la población ocupada), lo que significó un decremento de 1.7 millones de personas con relación a diciembre de 2020.

La población desocupada fue de 2.1 millones de personas e implicó una tasa de 3.5% de la PEA. Respecto a diciembre de 2020 la población desocupada se mantuvo sin variación y la Tasa de Desocupación (TD) fue menor en 0.3 puntos porcentuales.

A tasa mensual y con cifras desestacionalizadas, en diciembre de 2021 la Tasa de Desocupación mostró un incremento de 0.1 puntos porcentuales, al ubicarse en 4%, y la Tasa de Subocupación subió 0.6 puntos porcentuales, al situarse en 11.1% en el mismo periodo.

Los datos indican que 59 millones de personas de 15 años y más de edad son Población Económicamente Activa (PEA), lo que representa una Tasa de Participación de 59.5%. Dicha cantidad se incrementó en 4.3 millones de personas en diciembre de 2021 respecto a la de igual mes de 2020 (54.7 millones). Por sexo, la tasa de participación de los hombres fue 76.2% y la de las mujeres 44.6%. Con relación a un año antes, esta tasa en hombres creció 2.8 y en mujeres 3.1 puntos porcentuales.

# Indicadores de Ocupación y Empleo Diciembre de 2021

## POBLACIÓN DE 15 Y MÁS AÑOS SEGÚN CONDICIÓN DE ACTIVIDAD ECONÓMICA, OCUPACIÓN, DISPONIBILIDAD PARA TRABAJAR Y SEXO

La Población No Económicamente Activa (PNEA), que se dedica al hogar, estudia, está jubilada o pensionada, tiene impedimentos personales o lleva a cabo otras actividades, fue de 40.1 millones de personas (40.5% de la población de 15 años y más), 2 millones menos que en diciembre de 2020. De esta categoría, 7.5 millones se declararon disponibles para trabajar, pero no llevaron a cabo acciones para hacerlo, por lo que constituyen el sector que eventualmente podría participar en el mercado. Esto significó una disminución de 1.8 millones de personas con relación a la de diciembre de un año antes. En términos relativos, la PNEA disponible representó 18.6% de la PNEA y en el último mes de 2020 representaba 22.1%.

Condición de actividad económica, ocupación, disponibilidad para trabajar y sexo	Diciembre		Diferencia 2021-2020	Diciembre		Diferencia 2021-2020
	2020	2021		2020	2021	
	Absolutos			Relativos		
<b>Total</b>	<b>96,826,654</b>	<b>99,165,320</b>	<b>2,338,666</b>	<b>100.0</b>	<b>100.0</b>	
Población económicamente activa (PEA) <sup>a/</sup>	54,721,618	59,017,164	4,295,546	56.5	59.5	3.0
Ocupada <sup>b/</sup>	52,647,464	56,943,023	4,295,559	96.2	96.5	0.3
Desocupada <sup>b/</sup>	2,074,154	2,074,141	-13	3.8	3.5	-0.3
Población no económicamente activa (PNEA) <sup>a/</sup>	42,105,036	40,148,156	-1,956,880	43.5	40.5	-3.0
Disponible <sup>*/ c/</sup>	9,292,613	7,475,891	-1,816,722	22.1	18.6	-3.4
No disponible <sup>c/</sup>	32,812,423	32,672,265	-140,158	77.9	81.4	3.4
<b>Hombres</b>	<b>45,620,770</b>	<b>46,822,455</b>	<b>1,201,685</b>	<b>100.0</b>	<b>100.0</b>	
Población económicamente activa (PEA) <sup>a/</sup>	33,474,258	35,668,817	2,194,559	73.4	76.2	2.8
Ocupada <sup>b/</sup>	32,190,834	34,488,996	2,298,162	96.2	96.7	0.5
Desocupada <sup>b/</sup>	1,283,424	1,179,821	-103,603	3.8	3.3	-0.5
Población no económicamente activa (PNEA) <sup>a/</sup>	12,146,512	11,153,638	-992,874	26.6	23.8	-2.8
Disponible <sup>*/ c/</sup>	3,912,907	2,889,462	-1,023,445	32.2	25.9	-6.3
No disponible <sup>c/</sup>	8,233,605	8,264,176	30,571	67.8	74.1	6.3
<b>Mujeres</b>	<b>51,205,884</b>	<b>52,342,865</b>	<b>1,136,981</b>	<b>100.0</b>	<b>100.0</b>	
Población económicamente activa (PEA) <sup>a/</sup>	21,247,360	23,348,347	2,100,987	41.5	44.6	3.1
Ocupada <sup>b/</sup>	20,456,630	22,454,027	1,997,397	96.3	96.2	-0.1
Desocupada <sup>b/</sup>	790,730	894,320	103,590	3.7	3.8	0.1
Población no económicamente activa (PNEA) <sup>a/</sup>	29,958,524	28,994,518	-964,006	58.5	55.4	-3.1
Disponible <sup>*/ c/</sup>	5,379,706	4,586,429	-793,277	18.0	15.8	-2.1
No disponible <sup>c/</sup>	24,578,818	24,408,089	-170,729	82.0	84.2	2.1

<sup>\*/</sup> Para la ENOEN, en este rubro se clasifican a las personas ausentes temporales de una actividad u oficio y a las personas con necesidad o deseos de trabajar, las cuales eran clasificadas en la ENOE en el rubro "Otros" de la Población No Económicamente Activa No Disponible. La razón de este cambio es debido a que, por la pandemia y el cierre de las empresas y negocios en actividades no esenciales, técnicamente dicha población quedó fuera de la fuerza de trabajo al perder el vínculo con la unidad empleadora, muchos de los cuales retornarán a su trabajo una vez que se reactiven las actividades; por lo anterior, conceptualmente es pertinente darles un tratamiento de "personas disponibles para trabajar sin posibilidades de búsqueda de trabajo", que dejarlos en una categoría residual entre las personas no disponibles para trabajar. Ver documento de Diseño conceptual de la ENOEN, sección 3.6.

<sup>a/</sup> Valor relativo con respecto a la población de 15 años y más.

<sup>b/</sup> Valor relativo con respecto a la PEA.

<sup>c/</sup> Valor relativo con respecto a la PNEA.

Fuente: INEGI.



## Indicadores del Sector Manufacturero Noviembre de 2021

Durante noviembre de 2021 y con datos ajustados por estacionalidad, los resultados de la Encuesta Mensual de la Industria Manufacturera (EMIM) muestran que el personal ocupado total del sector manufacturero se incrementó 0.1% a tasa mensual.

Con respecto a octubre de 2021, las horas trabajadas registraron un crecimiento de 0.1%, mientras que las remuneraciones medias reales pagadas, que incluyen sueldos, salarios y prestaciones sociales, descendieron 0.8%.

**PERSONAL OCUPADO TOTAL**  
(Índice base 2013=100)

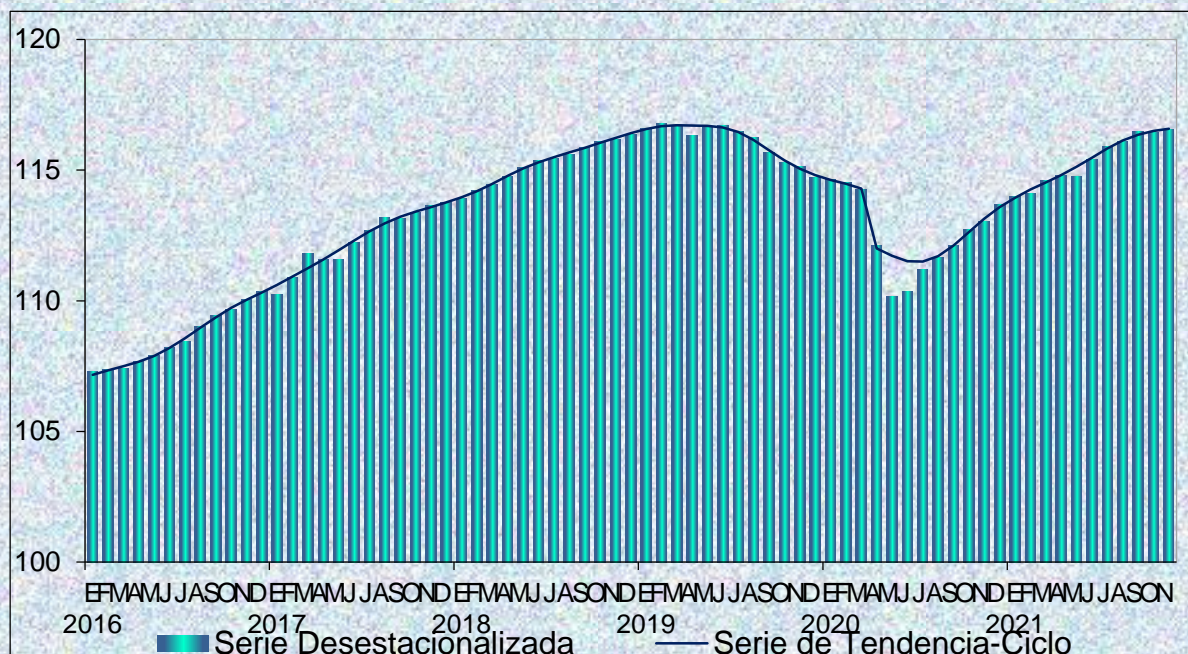

Fuente: INEGI.

**PRINCIPALES INDICADORES DEL SECTOR MANUFACTURERO**  
**NOVIEMBRE DE 2021**  
**CIFRAS DESESTACIONALIZADAS**

Indicador	Variación porcentual respecto al:	
	Mes previo	Mismo mes del año anterior
<b>Personal ocupado total</b>	<b>0.1</b>	<b>3.1</b>
Obreros	0.1	3.0
Empleados	0.1	2.2
<b>Horas trabajadas</b>	<b>0.1</b>	<b>3.4</b>
Obreros	0.1	3.4
Empleados	0.0	3.0
<b>Remuneraciones medias reales</b>	<b>(-) 0.8</b>	<b>(-) 4.0</b>
Salarios pagados a obreros	(-) 1.0	(-) 1.7
Sueldos pagados a empleados	(-) 0.8	(-) 4.9
Prestaciones sociales	(-) 0.5	(-) 3.8

Nota: La serie desestacionalizada de cada uno de los totales se calcula de manera independiente a la de sus componentes.

Fuente: INEGI.

## Encuesta Nacional Sobre Confianza del Consumidor Ampliada Noviembre de 2021

Ante la necesidad de conocer el comportamiento del Indicador de Confianza del Consumidor (ICC) a un mayor nivel de desagregación geográfica, el Instituto Nacional de Estadística y Geografía (INEGI) llevó a cabo, de abril a diciembre de 2021, una ampliación de la muestra de la Encuesta Nacional sobre Confianza del Consumidor (ENCO) Tradicional.

Con la edición de la ENCO-Ampliada, el INEGI mantiene el compromiso de presentar información de interés para la sociedad brindando información complementaria a la ENCO-Tradicional (que realiza desde 2003 en colaboración con el Banco de México) y ofrece información nacional, por regiones, para el agregado de 32 ciudades de 100 mil y más habitantes, para los ámbitos urbano y rural, además del desglose por quintiles de ingresos por trabajo .

### PRINCIPALES RESULTADOS DE LA ENCO-AMPLIADA

De la ENCO-Ampliada se deriva el Indicador de Confianza del Consumidor (ICC) por regiones . Para noviembre de 2021, el nivel del ICC-Regional más alto se encuentra en la región norte con 50.5 puntos, en tanto que el más bajo se ubica en la región centro con 42.6 puntos.

. Para las cuatro regiones hay un aumento en el ICC de noviembre en relación con octubre de 2021. El mayor incremento corresponde a la región norte con 2.1 puntos. s



# Encuesta Nacional Sobre Confianza del Consumidor Ampliada Noviembre de 2021

Ante la necesidad de conocer el comportamiento del Indicador de Confianza del Consumidor (ICC) a un mayor nivel de desagregación geográfica, el Instituto Nacional de Estadística y Geografía (INEGI) llevó a cabo, de abril a diciembre de 2021, una ampliación de la muestra de la Encuesta Nacional sobre Confianza del Consumidor (ENCO) Tradicional.

**Indicador de Confianza del Consumidor por región (ICC-Regional)**  
Abril a noviembre de 2021  
Cifras originales

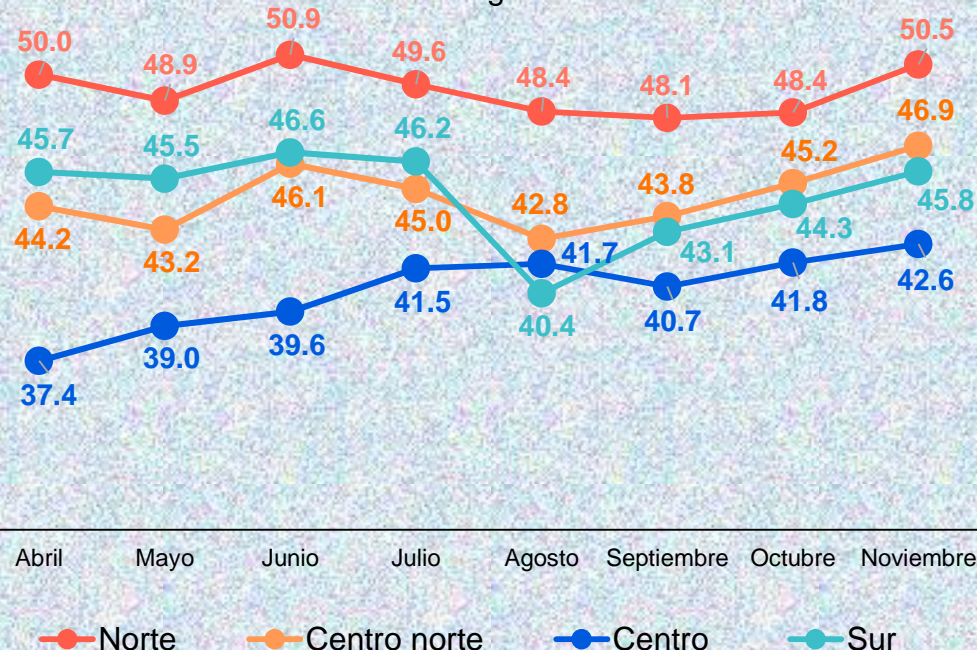

Fuente: Encuesta Nacional sobre Confianza del Consumidor Ampliada, abril a noviembre de 2021.

**Indicador de Confianza del Consumidor por Quintiles (ICC-Quintiles)**  
Abril a noviembre de 2021  
Cifras originales

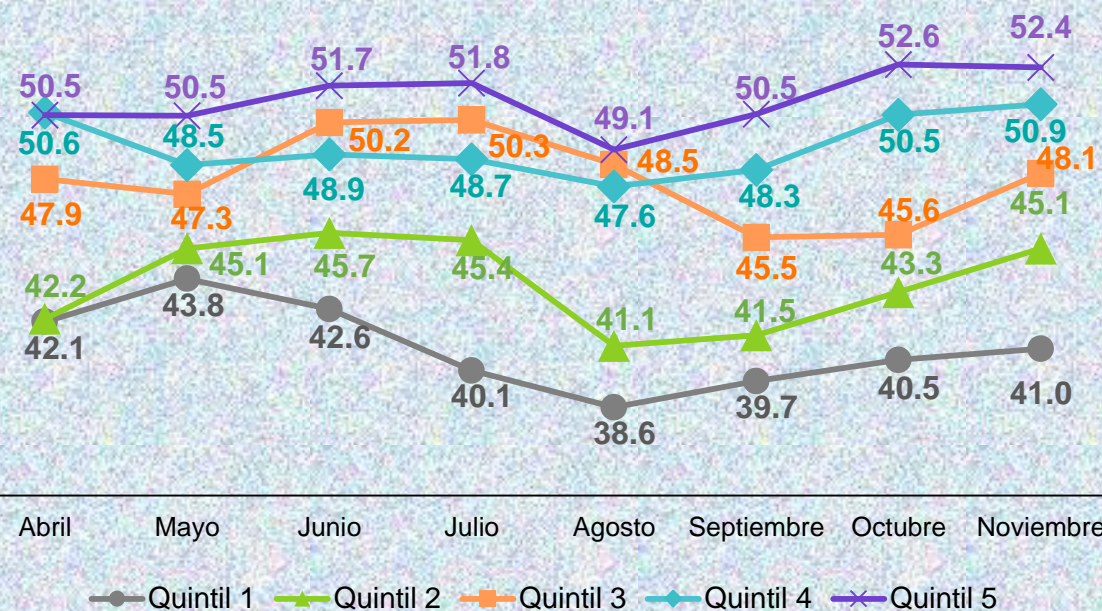

Fuente: Encuesta Nacional sobre Confianza del Consumidor Ampliada, abril a noviembre de 2021.

## Perspectivas económicas y riesgos que enfrentará América Latina y el Caribe en 2022

La dinámica de crecimiento de la región durante 2021 resultó mayor a la esperada a inicios de año. La evolución todavía favorable del contexto internacional —tanto en lo que respecta a las condiciones financieras como a los precios de los productos básicos y las corrientes de comercio mundial—, unida al aumento de la movilidad en los países y al avance en los procesos de vacunación, ha redundado en un aumento de las perspectivas de crecimiento para el año en curso.

La CEPAL proyecta un crecimiento del 6,2% para la región. Se espera que el crecimiento sea del 6,4% en América del Sur, del 6,0% en Centroamérica y México, y del 1,2% en el Caribe (sin incluir Guyana). A diferencia de la tendencia general de la región, sin embargo, este año los cuellos de botella en las cadenas de suministro han afectado, en una magnitud mayor a la prevista, la producción manufacturera de los países que cuentan con importantes centros de fabricación, como el Brasil y México. Esto explica, en buena medida, las revisiones a la baja en el crecimiento que se observan en estos dos países.

Las perspectivas de crecimiento de la región para 2022 han sido revisadas a la baja. La CEPAL proyecta ahora una tasa de crecimiento del 2,1% para América Latina y el Caribe. América del Sur crecería un 1,4%, mientras que Centroamérica y México crecerían un 3,3%, y el Caribe (sin incluir Guyana) crecería un 6,1%.

Desde el punto de vista de la composición de la demanda agregada, la recuperación proyectada descansará principalmente sobre el componente interno, dado que se prevé que el aporte del sector externo al crecimiento del PIB no sea significativo

# Perspectivas económicas y riesgos que enfrentará América Latina y el Caribe en 2022

América Latina y el Caribe (33 países): proyección de la tasa de crecimiento del PIB, 2021  
(En porcentajes)

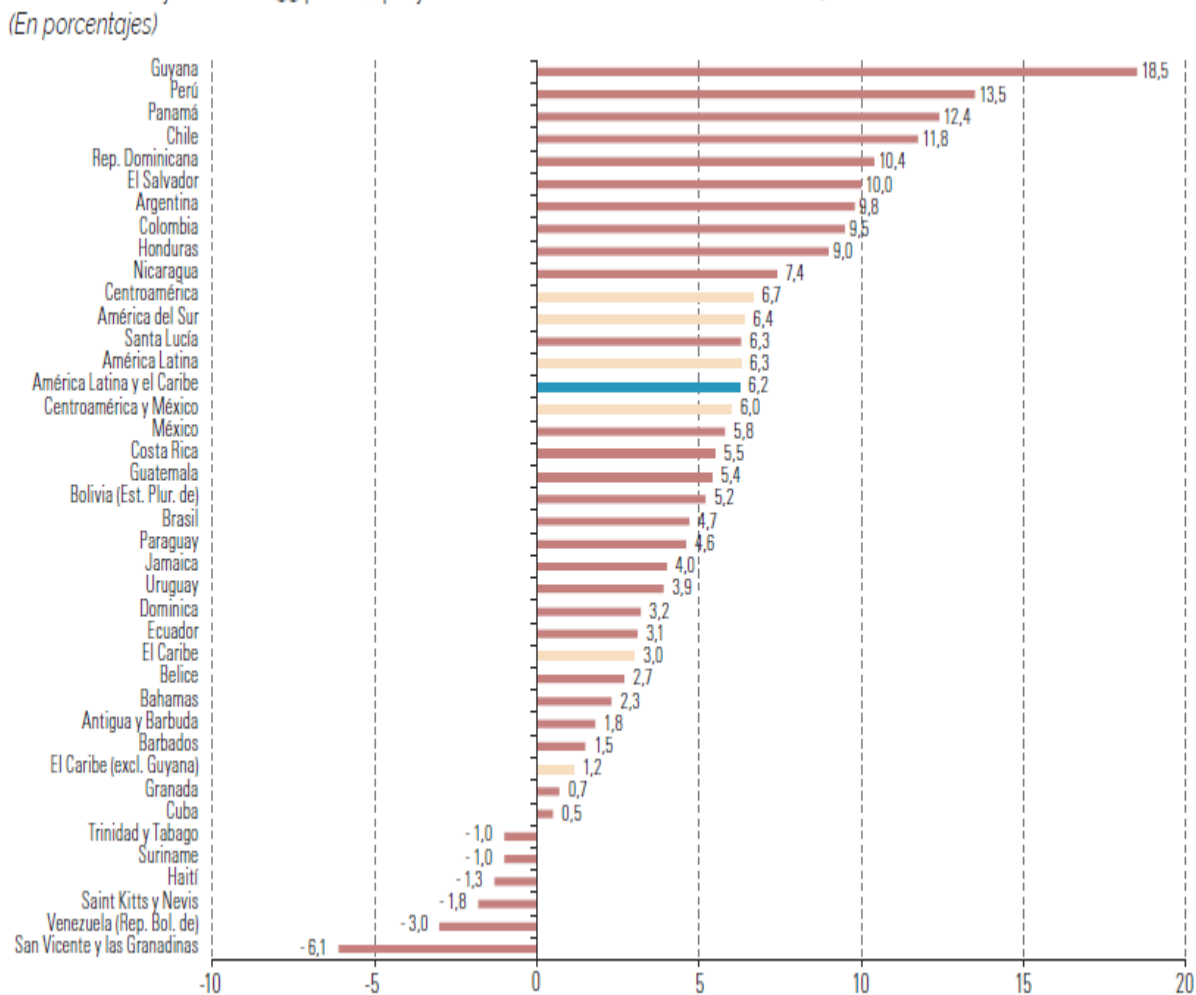

Fuente: Comisión Económica para América Latina y el Caribe (CEPAL), sobre la base de cifras oficiales.

América Latina y el Caribe (33 países): proyección de la tasa de crecimiento del PIB, 2022  
(En porcentajes)

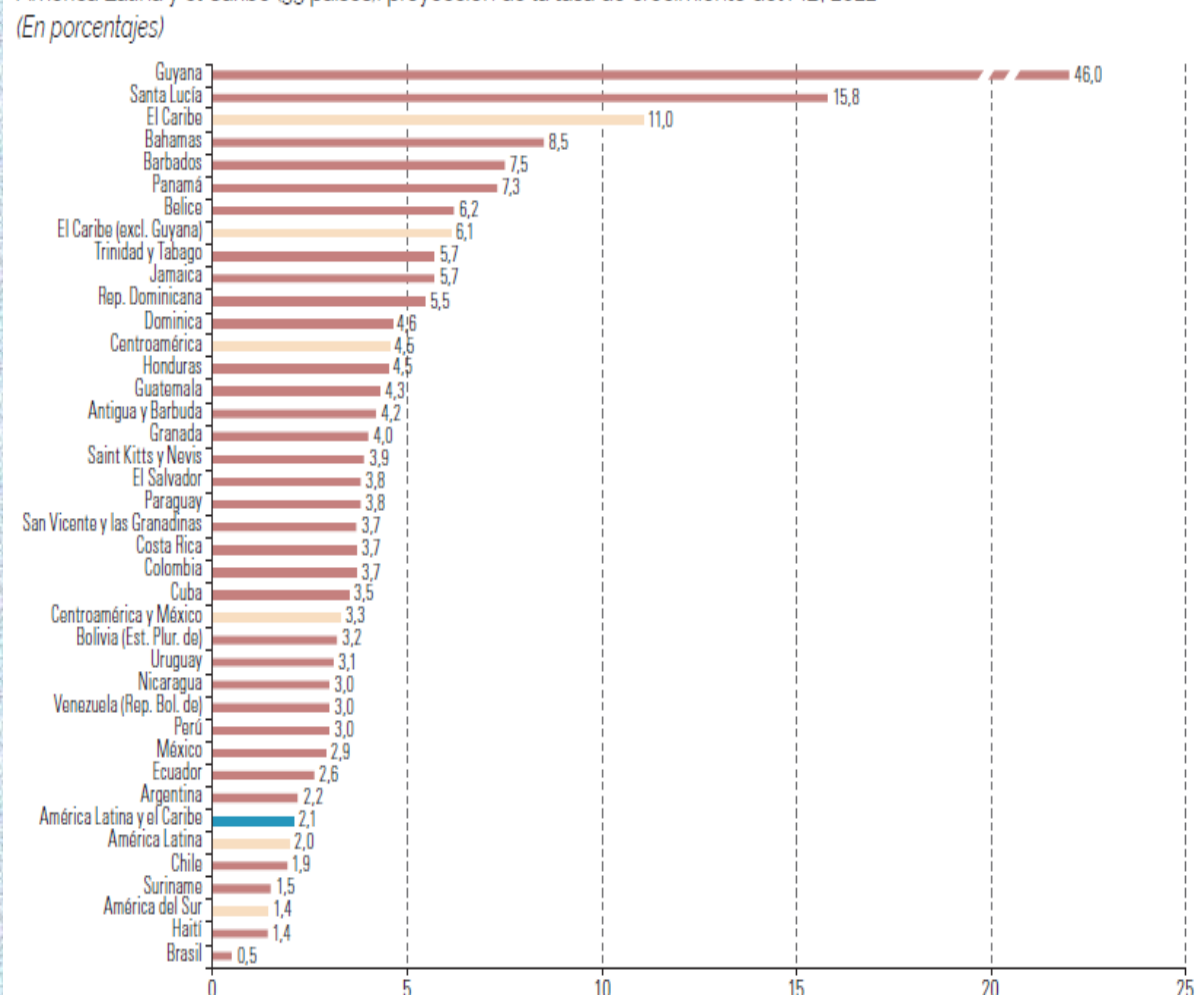

Fuente: Comisión Económica para América Latina y el Caribe (CEPAL), sobre la base de cifras oficiales.



## Precio de la Mezcla Mexicana de Exportación de Petróleo

Variación semanal: El 14 de enero de 2022, el precio promedio ponderado de la Mezcla Mexicana de Exportación se situó en 78.36 dólares por barril (dpb), ganando 4.35 dpb (5.88%), respecto a la cotización del 7 de enero. En el mismo periodo, en los mercados internacionales, el precio del barril de petróleo tipo Brent cerró en 85.06 dólares, lo que significó un ascenso de 3.31 dpb (4.05%). En tanto, el WTI se ubicó en 83.82 dpb, registrando un incremento de 4.92 dpb (6.24%). Lo anterior se explica, entre otros factores, por una demanda fortalecida y las estrategias de la OPEP y sus aliados para contener la oferta, lo que mantiene a los precios internacionales del petróleo en máximos históricos no vistos desde 2014.

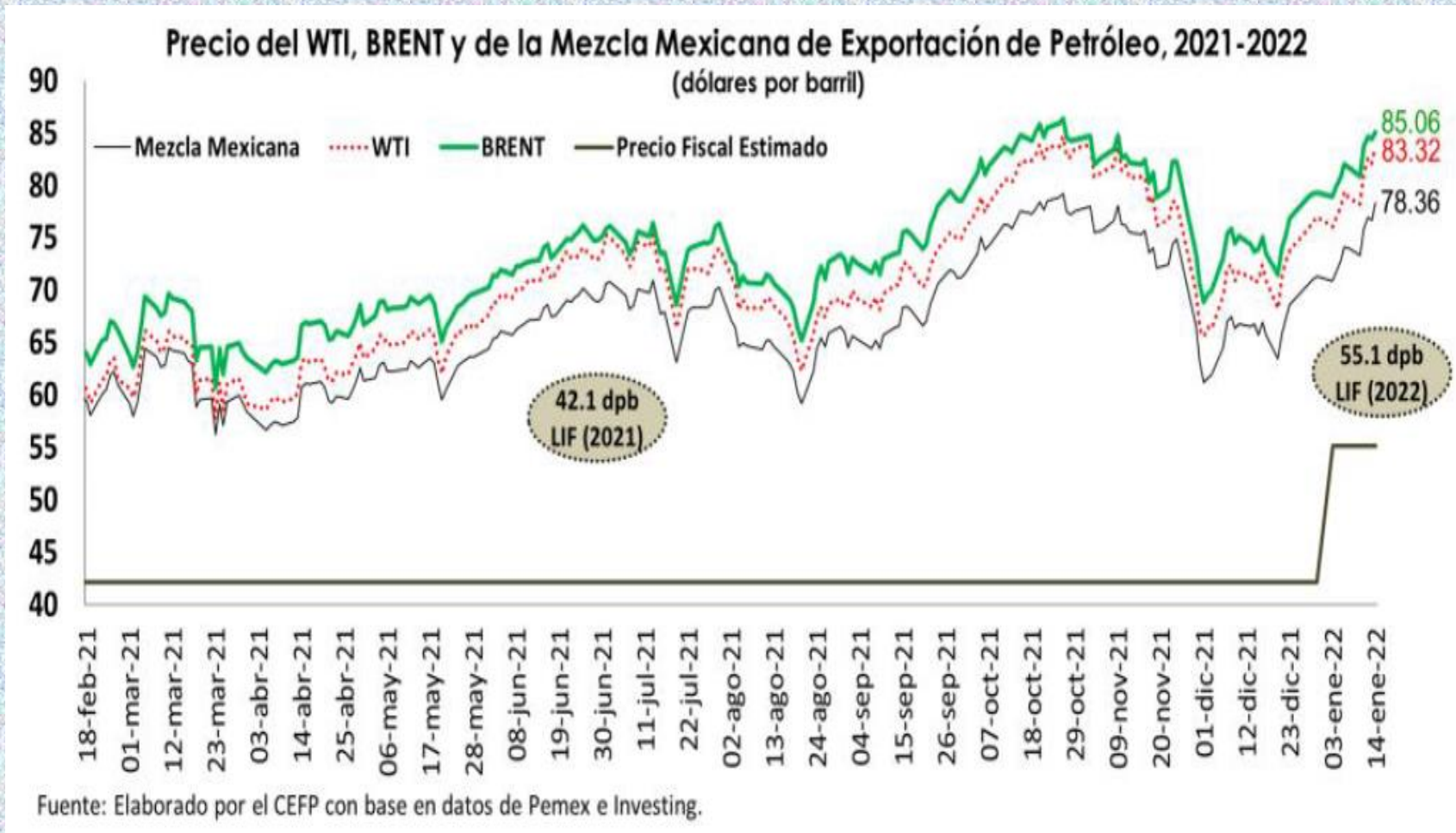

Variación mensual: Respecto al precio del 14 de diciembre (66.75 dpb), la mezcla mexicana registró un avance de 11.61 dpb, esto es, 17.39%.

## Tipo de Cambio

Del 14 al 21 de enero de 2022, el peso mexicano registró una depreciación semanal de 0.73%; lo que representó un incremento de 15 centavos en el tipo de cambio FIX, al pasar de 20.3118 a 20.4598 pesos por dólar (ppd); revirtiendo así, siete semanas consecutivas de ganancias (-6.91%) para la moneda local.

Cabe señalar que, durante las primeras tres semanas de 2022, la paridad cambiaria registra un valor medio de 20.4186 ppd, nivel superior al observado en el mismo periodo de 2021 (19.8257 ppd), lo que implica una depreciación de 2.99 por ciento.

El comportamiento semanal de la divisa local estuvo relacionado con el fortalecimiento global del dólar; así como, una mayor aversión al riesgo en los mercados financieros, producto de presiones inflacionarias a nivel mundial, publicación de débiles datos macroeconómicos y la expectativa sobre el endurecimiento en las condiciones monetarias de la Reserva Federal de Estados Unidos (FED).

